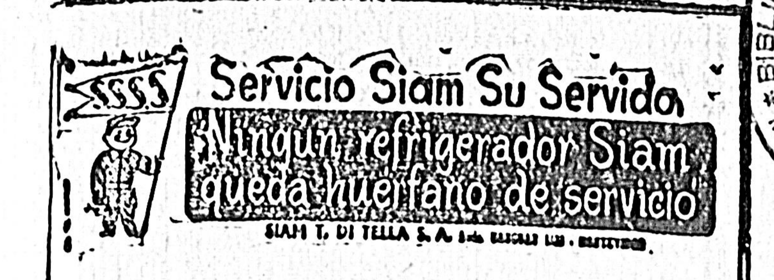

EL BIEN PUBLICO

"NUESTRA VICTORIA ES NUESTRA FE" (S. Juan, 5, 4)

TEL.: 8.09.06 - 8.09.96 — CALLE CIUDADELA 1469

AÑO LXXVI. — N.º 23.429. — EDICION DE 22 PAGINAS, EN DOS SECCIONES. — MONTEVIDEO, DOMINGO 30 DE MAYO DE 1954.

S.S. Pío XII invocó al nuevo Santo para que traiga al mundo agitado el triunfo de la páz

350.000 personas presenciaron en la Plaza de San Pedro la magna ceremonia

EXCLUSIVO PARA "EL BIEN PUBLICO" POR ROBERT M. JACKSON

CIUDAD DEL VATICANO, mayo 29 (UP).— Giuseppe Sarto, que una vez pidiera humildemente continuar como sacerdote de aldea, se convirtió hoy en Santo Pío Décimo, en majestuosa ceremonia realizada en la plaza San Pedro. Se calcula que 350.000 personas, incluyo el mayor número de peregrinos extranjeros hasta ahora reunido en ésta, vieron al Papa exaltar a Pío X al más alto honor de la Iglesia Católica. Eran exactamente las 6 y 46 p.m. hora local, cuando Pío XII proclamó Santo a Pío Décimo, el primer Sumo Pontífice canonizado en 242 años.

La enorme campana maestra de bronce de San Pedro dobló en mensaje de felicidad a los 425 millones de católicos del mundo entero, cuando Pío XII formuló en latín y desde su trono de oro esta proclamación:

"Por el honor de la Santísima Trinidad, por la exaltación de la fe católica y por nuestro Señor Jesucristo, de los benditos Apóstoles Pedro y Pablo y por nuestra propia autoridad, Nos decretamos y definimos Santo e inscribimos en el Libro de los Santos al bendito Papa Pío Décimo, y ordenamos que su memoria sea recordada con piadosa devoción en la Iglesia Universal el 20 de agosto y todos los años por venir."

Fué el 20 de agosto de 1914 que Pío X murió a la edad de 80 años, transido de dolor porque no había podido impedir la primera guerra mundial. El hizo Obispo al actual Papa, que en la solemne ceremonia expresó el anhelo de que el espíritu del nuevo Santo penetre en los salones de conferencias de las naciones para contribuir a desterrar para siempre el temor a los cataclismos.

Pío XII invocó directamente al nuevo Santo para implorarle que sea dado a este mundo conturbado el privilegio de presenciar el triunfo de una paz que signifique la armonía entre las naciones.

La plaza de San Pedro y sus accesos estaban colmados de gente que cuando apareció el Padre Santo, llevado en trono y bajo palio blanco por cuatro chambelanes, prorrumpió en vivas al Papa.

Era impresionante el aspecto de San Pedro y adyacencias, atestadas de personas desde horas antes de la ceremonia, sin que nadie pensara en alejarse a pesar de las incomodidades y del fuerte sol. Confundidos en la multitud estaban los peregrinos venidos desde otras tierras y cuyo número se calcula en 70.000.

Sentado en su trono de oro, Pío XII inició la canonización a las 6 y 27 p.m., en medio del silencio reverente de la grey. Mientras doblaban las campanas de San Pedro, se abrió un velo de seda sobre el trono del Sumo Pontífice para revelarse un retrato magnífico del Santo Pío Décimo.

Rica en color, espléndida en ritual y solemne en la fe, la ceremonia de canonización es uno de los puntos culminantes del Año Mariano y asimismo acontecimiento fundamental en el Pontificado de Pío XII, que lleva ya 15 años.

Los restos del nuevo Santo yacen en la Capilla de la Presentación, dentro de la Basílica de San Pedro. Están expuestos en un ataúd de cristal, la cara cubierta con una máscara de plata y el cuerpo envuelto el albas mantas bordadas con una capa de oro y escarlata bordeada de armiño.

Mañana por la mañana se trasladarán los restos sagrados al altar papal de la Basílica, donde Pío XII oficiará Misa. Por la tarde serán llevados en coche de oro halado por seis blancos caballos a la Basílica de Santa María la Mayor, la más grande Iglesia consagrada a la Virgen María.

Giuseppe Sarto fué hijo de un cartero y de niño tuvo que caminar diariamente 15 kilómetros, descalzo, para concurrir a la escuela. Ya sacerdote, su humildad le hizo no querer ser jamás un Obispo, mucho menos Cardenal o Papa, pero fué todo ello y de tan alta jerarquía que ha merecido la canonización.

Periodistas, fotógrafos y comentaristas de radiotelefonía y televisión en número de 300 siguieron todos los detalles de la ceremonia, la segunda canonización al aire libre de la historia católica y la primera que se trasmite por televisión.

Magistral exaltación de Pío X

CIUDAD DEL VATICANO, 29. (UP). — Su Santidad Pío XII expresó hoy el ferviente anhelo de que el espíritu del santificado Pío X penetre en las salas de conferencia de las naciones para ayudar a desterrar para siempre el temor a aterradores cataclismos.

El Sumo Pontífice manifestó ese ardiente deseo al dirigir la palabra a los 350.000 peregrinos que asistieron a la canonización del "Papa Sarto" en la Plaza de San Pedro. El mensaje papal fué también transmitido directamente por radio a millones de católicos de todas partes del mundo.

Pío XII invocó directamente al nuevo Santo de la Iglesia para pedirle que traiga al mundo agitado el triunfo de la paz, triunfo que significará armonía entre las naciones.

Su Santidad eligió la obra de Pío X al establecer la posición de la Iglesia en una época de agitación y de inquietudes.

"Ojalá — dijo Pío XII — que este espíritu de justicia y de derecho, del que fué Pío X, para el mundo contemporáneo, testigo y modelo, penetre en las salas de las conferencia de los estados, donde se discuten problemas gravísimos de la familia humana, en particular las del modo de desterrar para siempre el temor de espantosos cataclismo y de asegurar a los pueblos una era duradera y feliz de tranquilidad y de paz".

El Pontífice declaró que la segunda gran labor de Pío X fué la perservación de una estrecha alianza entre la fe y la ciencia, la cual es tan buena para toda la humanidad.

Añadió que Pío X, frente al creciente ateísmo en su época, hizo frente a ese mal mortal con la única salvación posible: "La verdad católica y bíblica, la cerdad de la Fe".

LAS PALABRAS TEXTUALES DE S. S. PIO XII

"Esta hora de espléndido triunfo que Dios, exaltador de los humildes, ha preparado y como adelantado, para sellar la ascensión maravillosa de su fiel siervo Pío X a la gloria suprema de los altares, colma nuestra alma de gozo, del cual, venerables hermanos y amados hijos, participáis vosotros tan abundantemente con vuestra presencia. Damos, pues, fervientes gracias a la Divina Bondad por habernos concedido el vivir este acontecimiento extraordinario. Tanto más, cuanto que, por vez primera quizás en la historia de la Iglesia, la formal canonización de un Papa, es proclamada por quien tuvo en otro tiempo el privilegio de estar a su servicio en la Curia Romana.

Fausto y memorable es este día no sólo para Nos, que lo contamos entre los más felices de nuestro pontificado, a quien por otra parte la Providencia había reservado tantos dolores y preocupaciones, sino también para la Iglesia entera, que, reunida espiritualmente en torno a Nos, exulta al unísono con una intensa emoción religiosa.

TESTIMONIO PERENNE DE LA PRESENCIA FECUNDA DE CRISTO EN SU IGLESIA

El nombre tan querido de Pío X atraviesa, en este radioso atardecer, de un extremo al otro toda la tierra, pronunciado con los acentos más diversos, y despertando por doquier pensamientos de celestial bondad, fuertes impulsos de fe, de pureza, de piedad eucarística, resuena como testimonio perenne de la presencia fecunda de Crisot en su Iglesia, con generosa recompensa al exaltar a su siervo, Dios atestigua la santidad eminente por la cual, más aún que por su cargo supremo, Pío X fué durante su vida el campeón ilustre de la Iglesia, y, por lo mismo, es hoy el Santo dado por la Providencia a nuestra época.

Por eso deseamos que contempléis precisamente desde este punto de vista la gigantesca y dulce figura del Santo Pontífice, para que, cuando la sombras de la noche hayan caído sobre esta jjornada memorable y se hayan apagado las voces del inmenso hosanna, el rito solemne de su canonización permanezca como una bendición en vuestras almas y como prensa de salhacio para el mundo.

EL PROPOSITO UNICO DE PIO X

Solemnemente con su primera encíclica (E Supremi del 4 de octubre de 1903), en la que declaraba ser su único propósito instaurare omnia in Christo (Eph. 1. 10), es decir, recapitular y volver a llevar todo a la unidad en Cristo... ¿Pero cuál es el camino que nos franquea el acceso a Jesucristo? Se preguntaba El, mirando con amor a las almas descarriadas y vacilantes de su tiempo.

La respuesta, valida ayer, como hoy y en los siglos venideros es la Iglesia. Por eso su primera solicitud, mantenida sin cesar cada vez más apta y más dispuesta para llevar a los hombres hacia Jesucristo. A este fin, concibió la atrevida empresa de renovar el cuerpo de las leyes eclesiásticas, para conferir así al entero organismo de la Iglesia un funcionamiento más regular y mayor seguridad y agilidad de movimientos según lo requería nuestro mundo externo, lanzado hacia un dinamismo y una complejidad cada día mayores. Es muy cierto que esta empresa, definida por el mismo "Arduum sane munus", estaba en consonancia con su sentido eminentemente práctico y con su carácter vigoroso. Con todo, no parece que la sola consideración de su temperamento pueda dar la explicación última de la difícil empresa. La fuente profunda de la fe personal, en aquella persuasión íntima que la realidad de Dios, por el sentida en una incesante comunión de vida, es el origen y la base de todo orden, de toda justicia, de todo derecho en el mundo. Donde está Dios, allí reina el orden, la justicia y el derecho, y vice-versa todo orden justo, tutelado por el derecho, manifiesta la presencia de Dios. Ahora bien, ¿qué Institución en la tierra debía manifestar más eminentemente esta fecunda relación entre Dios y el Derecho, sino la Iglesia, cuerpo místico del mismo cristo? Dios, bendijo copiosamente la obra del Santo Pontífice, de modo que el Código de Derecho Canónico continuará siendo siempre el gran monumento de su Pontificado, y a El se le podrá considerar como al Santo providencial del tiempo presente.

Ojalá que este espíritu de justicia y de derecho, del que fué Pío X, para el mundo contemporáneo, testigo y modelo, penetre en las salas de las conferencias de los estados, donde se discuten problemas gravísimos de la familia humana, en particular el modo de desterrar para siempre el temor de espantosos cataclismos y de asegurar a los pueblos una era de duradera y feliz de tranquilidad y de paz.

CAMPEON INVICTO DE LA IGLESIA Y SANTO PROVIDENCIAL DE NUESTROS TIEMPOS

Pío X se reveló también campeón invicto de la Iglesia y Santo providencial de nuestros tiempos en la segunda empresa que caracterizó su obra y que, por sus episodios a veces dramáticos, es inestimable: la unidad interior de la Iglesia en su fundamento íntimo; la fe. Ya desde la niñez, la providencia divina había preparado a su elegido en una humilde familia fundada sobre la autoridad, las sanas costumbres y la fe misma escrupulosamente vivida. Sin duda, cualquier otro Pontífice, en virtud de la Gracia de Estado, habría combatido y rechazado aquellos asaltos lanzados contra el fundamento de la Iglesia. Con todo, hay que reconocer que la lucidez y firmeza, con que Pío X dirigió la lucha victoriosa contra los errores del modernismo, atestiguan en qué grado ardía en su corazón de Santo la virtud de la fe. Solicitó unicamente que la grey confiada a sus desvelos conservase intacta la herencia de Dios. El Gran Pontífice no conoció debilidades ante cualesquiera dignatarios o personas de autoridad, ni titubeos de frente a doctrinas falsas, por mas que atrayentes, dentro o fuera de la Iglesia. Ni temor alguno de procurarse ofensas contra su persona o injusto desconocimiento de la pureza de sus intenciones.

Tuvo clara conciencia de que luchaba por la más santa de las causas, la causa de Dios y de las almas. Literalmente se verificaron en él las palabras del Señor a San Pedro: "Yo he rogado por ti, a fin de que tu fe no perezca y tú confirma a sus hermanos" (Luc. 22, 32) La promesa y mandato de Cristo suscitaron una vez más en la roca indefectible de un Vicario suyo el temple indómito del atleta. Es justo que la Iglesia, al decretarle hoy la gloria suprema, en el mismo lugar donde desde hace siglos resplandece sin ofuscarse nunca la de San Pedro, uniendo a ambos en una misma apoteósis, entone a Pío X un canto de reconocimiento e invoque al mismo tiempo su intercesión, para que aleje de ella otras batallas semejantes. La conservación de la unión íntima entre la fe y la ciencia, que fué propiamente la cuestión entonces debatida, es un bien tan grande para la humanidad entera, que también la importancia de esta segunda gran de empresa del Santo Pontífice va mucho más allá del mundo católico.

Doctrina cual la del modernismo que separa, oponiéndolas, la fe y la ciencia en su origen y en su objeto, opera en estos dos campos vitales, una escisión tan deleterea, "que más poco más es muerte". Se han visto practicamente sus efectos: en el siglo, que corre, el hombre, dividido en el profundo de su ser, y sin embargo ilusionado aún con poseer su unidad por una frágil apariencia se armonía y felicidad, basadas en un progreso puramente terreno, ha visto quebrarse esta unidad bajo el peso de una realidad bien diversa.

Pío X con mirada escrutadora vió el aproximarse de esta catástrofe espiritual del mundo moderno, esta amarga decepción especialmente en los ambientes cultos. Intuyó que una fe aparente, es decir, una fe que no se funde en la revelación divina sino que arraigue en un terreno puramente humano, para muchos se disolvería en ateísmo. Entrevió igualmente el destino fatal de una ciencia, que, contra la naturaleza y con voluntaria limitación, se cerraba el paso hacia la verdad y el bien absolutos, dejando así al hombre sin Dios, de frente a la oscuridad invencible en que yacería para él todo ser, solamente una posición de angustia o de arrogancia.

El Santo contrapuso a tanto mal, la única posible y verdadera salvación: la verdad católica, de la fe, aceptada como "rasonabile obsequium" (Rom. 12, 1) hacia Dios y su revelación.

Coordinanda de tal manera fe y ciencia, aquella, como sobrenatural extensión y confirmación de esta, y ésta como camino que lleva a la primera, restituyó al cristiano la unidad y la paz del espíritu que son premios imprescriptibles de vida.

GRATITUD A LA MIRADA PREVISORA DE PIO X

Si hoy muchos, volviendo de nuevo los ojos a esta verdad, casi empujados por el vacío y por la angustia de su abandono, tienen la suerte de poderla encontrar firmemente poseída por la Iglesia, deben agradecerlo a la mirada previsora de Pío X por haber preservado la verdad de todo error, él se ha hecho benemérito tanto para con los que gozan de esa verdad a plena luz, es decir, los creyentes, cuanto para con los que la buscan sinceramente. A los demás su firmeza contra el error puede tal vez que sea aún como piedra de escándalo; en realidad no es otra cosa que un supremo servicio de caridad, hecho por un santo, como jefe de la Iglesia, a la humanidad entera.

La Santidad, pue se revela como fuente de inspiración y guía de las empresas de Pío X ya recordadas, brilla aún más directamente en los hechos cuotidianos de su misma persona. El actuar en sí mismo, antes que en los otros, el citado programa; recapitular y llevar todo a la unidad en Cristo. Como humilde párroco, como Obispo y como Sumo Pontífice, estimó que la Santidad a que Dios le destinaba era la Santidad sacerdotal.

Que otra Santidad puede ser más agradable a Dios en un sacerdote de la ley nueva, que aquella que conviene a un representante del Sumo y eterno sacerdote, Jesucristo, el cual dejó a la Iglesia, como perenne recuerdo, la perpetua renovación del sacrificio de la cruz en la Santa Misa hasta el día en que venga para el juicio final (1 cor., 11, 24-26), y que con éste Sacramento de la Eucaristía se dió a sí mismo como alimento de las almas: "Quien come este pan, vivirá eternamente?". (Jp. 6, 59).

SACERDOTE ANTE TODO EN EL MINISTERIO EUCARISTICO: EJEMPLO PARA EL MUNDO DE HOY

Sacerdote ante todo en el Ministerio Eucarístico, he aquí, el retrato más fiel del Santo Pío X. En el servir como sacerdote al misterio de la Eucaristía y en el cumplir el precepto del Señor "haced esto en memoria mía" (Luc., 22, 19), se compendia su vida toda. Desde el día de su ordenación hasta su muere como Pontífice, no conoció otro camino posible para llegar al amor heroico de Dios y a Generosa correspondencia con el Redentor del mundo, el cual por medio de la Eucaristía "derramó las riquezas de su Divino amor hacia los hombres" (Conc trid. Sess., XIII, Cap. 2. Una de las manifestaciones más expresivas de su conciencia sacerdotal fué su ardiente solicitud por renovar la dignidad del culto y especialmente por vencer los prejuicios de una práctica desviada. Promovió resueltamente la frecuencia aun diaria, de los fieles a la misa del Señor, y condujo a ella sin vacilar a los niños como en brazos para ofrecerlos al abrazo del Dios escondido en los altares. Brotó así una nueva primavera de vida eucarística para la esposa de Cristo.

En la profunda visión que poseía de la Iglesia como sociedad, Pío X conoció el poder que tiene la Eucaristía para alimentar sustáncialmente su vida íntima y para elevarla por encima de cualquier otra asociación humana. Sólo la Eucaristía en la cual Dios se da al hombre, se puede fundar una vida social digna de sus miembros, cimentada antes en el amor que en la autoridad, rica en obras y enderezada al perfeccionamiento de los individuos, en una palabra, una vida "escondida con Cristo en Dios".

Ejemplo providencial para el mundo de hoy, en el que la sociedad terrena, que se está convirtiendo cada día más en una especie de enigma para sí misma, busca con ansia una solución sobre como volverse a dar un alma. Que ese mundo tome por modelo a la Iglesia reunida en torno a sus altares. Allí, en el misterio eucarístico, el hombre descubre y reconoce realmente su pasado, su presente y su porvenir, como unidad en Cristo (Cfr. Conc. Tried, I. C.). Consciente de esta solidaridad con Cristo y con sus hermanos y fortalecido por ella, cada uno de los miembros de entrambas sociedades, la terrena y la sobrenatural, estará en condiciones de recibir del Alar la vida interior de dignidad y valor personal, vida que la presente está a punto de ser arrollada por la tecnificación y por la organización excesiva de toda la existencia, tanto del trabajo como también del descanso. Sólo en la Iglesia, parece repetir el Santo Pontífice, y por la Iglesia en la Ecaristía, que es "vida escondida con Cristo en Dios", se encuentra el secreto y la fuente de renovación de la vida social.

GRAVE RESPONSABILIDAD PARA LOS MINISTROS DEL ALTAR

De aquí se sigue la grave responsabilidad de aquellos a quienes, como a Ministros del Altar, compete el deber de abrir a las almas el manantial salvífico de la eucaristía. Multiforme es ciertamente la acción que puede desarrollar un sacerdote para salvar el mundo moderno, pero existe una, sin duda la más digna, la más eficaz la más duradera en sus efectos; hacerse distribuidor de la eucaristía, una vez que el mismo se ha nutrido abundantemente de ella. Su obra no sería sacerdotal si el mismo, aún llevado por el celo de las almas, pusiese en segundo lugar su vocación eucarística.

Conformen, pues, los sacerdotes su mente a la inspirada sabiduría de Pío X, y orienten confiadamente hacia el sol eucarístico toda su actividad de vida y de apostolado. Igualmente, los religiosos, que viven con Jesucristo bajo el mismo techo y que se alimentan diariamente con su carne, tengan como segura norma la que el Santo Pontífice declaró en ocasión importante, a saber, que los vínculos que los unen a Dios por medio de los votos religiosos no deben posponerse a ningún otro servicio, por más legítimo que sea, en provecho del prójimo. (Cfr. Ep. ad Gabrielem M., Antist. Gen. Fr. a scholis Chrs. 23 Apr. 1905 Rpt. 1905 Pío X P. M. act., V. II pág. 87-88).

El alma debe ahondar sus raíces en la Eucaristía, para extraer de ella la savia de la vida interior, la cual no es un bien fundamental de los corazones consagrados al Señor, sino una necesidad de todo cristiano, a quien Dios llama a la salud eterna. Sin la vida interior, cualquier actividad por más preciosa que sea, se degrada a la categoría de acción casi mecánica, ni puede tener tampoco la eficacia propia de una operación vital.

Eucaristía y vida interior, he ahí la predicación suprema y más general que Pío X dirige en la hora presente a todas las almas desde la altura de la gloria. Como apóstol de la vida interior, El se sitúa en la era de la máquina, de la técnica y de la organización, como el santo y el guía de los hombres de hoy.

PLEGARIA FINAL

Sí, oh Santo Pío X, gloria del Sacerdocio, esplendor y ornamento del pueblo cristiano. Tú, en quien la humildad parecía hermanarse con la grandeza, la austeridad con la mansedumbre, la sencilla piedad con la profunda doctrina, Tú, oh Pontífice de la Eucaristía y de Catecismo, de la fe íntegra y de la impávida entereza, vuelve tu mirada hacia la Iglesia Santa, a quien tanto amaste y a la que consagraste lo mejor de los tesoros que con mano pródiga depositara en tu alma la divina bondad obtiene para ella la incolumidad y la constancia, en medio de las dificultades y persecuciones de nuestros tiempos, sostén esta pobre humanidad, de cuyos dolores tanto participaste y que acabarán por detener las palpitaciones de tu gran corazón, haz que en este mundo agitado triunfe aquella paz que debe ser armonía entre las naciones, acuerdo fraterno y sincera colaboración entre las clases sociales, amor y caridad entre los hombres, a fin de que de esta suerte, los anhelos, que agotaron tu vida apostólica lleguen a ser gracias a tu intercesión, una feliz realidad, para gloria de nuestro Señor Jesucristo, que con el Padre y con el Espíritu Santo vive y reina por los siglos de los siglos. Así sea".

Intentaron asesinar al primer ministro tunecino

TUNEZ, 28 (UP). — Fracasó una tentativa de asesinato contra el Primer Ministro Mohammed M'Zali. Informó la policía que un individuo hizo dos disparos contra el gobernante, pero no dió en el blanco.

El agresor, al parecer un tunecino, abrió fuego contra el Primer Ministro en momentos en que éste salía de su despacho para visitar al Residente francés, Pierre Voizard, en el Palacio de Cartago.

M'Zali debía acompañar a Voizard ante el Bey de Túnez. Después de disparar dos veces su arma, el agresor escapó por las angostas calles de la vieja ciudad árabe.

Voizard llegó esta mañana desde París y fué recibido por una indignada muchedumbre de franceses, que expresaron su descontento por lo que calificaron de negligencia del gobierno para protegerlos de los ataques de los terroristas nacionalistas.

De inmediato intervino la policía en resguardo del Residente General francés, que había ido a París para conversar con su gobierno sobre la situación cada vez peor en el Protectorado norafricano. El último episodio que tiene furioso a los colonos franceses se registró el miércoles, cuando cinco agricultores fueron muertos por los terroristas.

Durante quince minutos los centenares de colonos franceses impidieron que Voizard consiguiera llegar hasta su automóvil. Finalmente la policía consiguió abrirle paso.

COMUNISTAS DETENIDOS

WASHINGTON, 29 (UP). —Hoy fueron detenidos otros siete dirigentes del Partido Comunista en redadas hechas en la ciudad de Nueva York y el Estado de Connecticut, según anunció el Departamento de Justicia.

Se acusa a los detenidos de infracción de la Ley Smith al conspirar para derrocar por la violencia el gobierno de los Estados Unidos. Con estos tiene, el número de los detenidos hasta la fecha, de acuerdo con dicha ley, asciende a 109.

Tres fueron aprehendidos en un estudio de la parte baja de la ciudad de Nueva York; otros tres fueron sorprendidos en sus domicilios de New Haven (Connecticut), y el restante en West Hartford, en el mismo Estado vecino.

El anuncio de las detenciones fué hecho por el Procurador General (Secretario de Justicia), Herbert Brownell, y por el director del Servicio Federal de Investigación (FBI), J. Edgar Roover.

Los detenidos en Nueva York son, según el FBI, Simón Silverman (a) "Sid Taylor", presidente del Partido Comunista de Connecticut; Robert Champian Ekins, secretario del mismo; y Jacob Goldring, miembro del Comité de dicho partido en el Estado mencionado. Los de New Haven son Alfred Marder, presidente del Comité local del partido; Joseph Diman, ex-director de prensa del Partido Comunista en el Estado de Connecticut y ex-secretario del grupo de Stamford; y Sidney Sussman Resnick, presidente de la Liga Juvenil de Trabajadores de Connecticut; el de West Hartford es James Sherman Tate, vecino de Hartford, que ha sido identificado como uno de los ex-jefes comunistas del barrio Sur de Chicago y veterano militante, así como miembro del Comité del Estado. Casi todos ellos, además de Silverman, usaban buen número de alias.

Para realizar la redada de Nueva York, los agentes del FBI, permitieron que la reunión comunista se desarrollase durante algún tiempo en un oscuro estudio de un piso alto de "Broadway Viejo", al que cada uno de los concurrentes llegaron por separado, empleando el disimulo, la impresión de andar vagando por las calles para determinar si los seguía alguien, y en tal caso despistar. Ya Agencia Federal dice que se reunían secretamente en Nueva York para evitar ser descubiertos, después de varios meses en que Silverman y Ekins anduvieron ocultos sin que muchos de sus amigos íntimos conocieran su paradero.

Según el FBI, las detenciones fueron practicadas en cumplimiento de mandamientos del Comisario de los Estados Unidos, Benedict M. Holden. Los detenidos serán instruídos de cargos cuanto antes, bien en Nueva York o en Connecticut.

EL EX-PRESIDENTE DE CUBA, CARLOS HEVIA EN LIBERTAD

MIAMI, 29 (UP). — El ex-Presidente de la República de Cuba Carlos Hevia, quedó hoy en libertad bajo fianza de 5.000 dólares, después de haber sido detenido bajo la acusación de intentar llevar armas de contrabando a su país. Hevia, que cuenta 54 años de edad, y ocupó la presidencia de Cuba durante un breve período en 1953, se entregó a los agentes de aduana, en su domicilio del suburbio de Coral Gables, pero negó los cargos que se le hacen. La detención de Hevia fué precedida en seis meses, por la de otro ex-Presidente cubano, Carlos Prío Socarras, que fué procesado por la misma causa. Este último está esperando en Nueva York la vista correspondiente.

El auto de procesamiento contra Hevia fué dictado en Nueva York, donde las autoridades federales manifestaron que no pueden divulgar hasta la semana próxima, detalles del caso.

Noticioso del interior del país

A precios remunerativos en general se comercializa la lana de la última zafra en el Departamento de Flores

TRINIDAD, 29 (ANI). — Según ha trascendido en los medios locales, la comercialización de lanas de la última zafra ha entrado en una face definitiva en el Departamento de Flores. De acuerdo con esos informes se estarían vendiendo en forma corriente los lotes que aun no habían sido comercializados por los productores. Los precios obtenidos oscilan entre 23 y 24 pesos, cifras que, en general, se consideran remunerativas. Los últimos negocios registrados son los siguientes: lote de lanas del señor Reynaldo Irazábal, colocado a 23 pesos con 30 cts. los 10 kgs. vellón; de la señora Paula U. de Goñi, a 24 pesos; del señor Armando Etchandy, a 23 pesos con 50 cts.; del señor Alfredo Castaindebat, a 23 pesos con 50 cts.; de la Sucesión Sixto Belequi, a 24 pesos y del señor W. Caplán, también a 24 pesos los 10 kilogramos vellón. Todos estos precios son a levantar el producto de los depósitos del establecimiento vendedor.

★

NEGOCIOS DE LANAS. — MELO, 29, (Anl). — Siguiendo el curso de importantes negocios de lanas de la presente zafra, la firma A. Cibils Juarez e hijo, realizó esta semana las siguientes operaciones, sobre precios fijados para la venta del producto de los galpones de los establecimientos vendedores de Ismael Gutiérrez Blanco, 10.000 kilogramos al precio de 22 pesos con 50 centésimos, los 10 kilogramos vellón.

De Viterbo Dos Santos, 60.000kgs. al precio de 22 pesos los 10 kilogramos vellón; y de Gonzalo Ararte e hijos, 84.000 kgs. de vellón al precio de 23 pesos los 10 kilogramos.

Todas las lanas adquiridas por la referida firma, han sido destinadas a la exportación.

★

RECURSOS. — TRINIDAD, 29, (Anl). — Con todo éxito se realiza la colecta organizada por la Comisión de la Escuela Industrial con el fin de recaudar fondos que serán destinados a la adquisición de los motores y otros elementos para dotar al curso de mecánica, de los elementos de enseñanza, considerados imprescindibles.

En principio se ha fijado como objetivo la suma de cinco mil pesos con cuya suma se procederá a la adquisición de dos motores y un torno.

A poco de iniciarse la colecta, había reunido ya la suma de 1620 pesos, lo que constituye un aporte de doscientos pesos, de la Intendencia Municipal.

★

ABOLICION DEL SISTEMA DE fichado. — Trinidad, 29, (Anl). — Numerosas firmas de vecinos y de conductores de vehículos se están recogiendo en los medios locales, con el fin de solicitar de la Jefatura de Policía, que se suprima o se anule la obligación del fichado de las calles de la ciudad.

Sostienen los firmantes de dicha nota, que el fichado de las calles de Trinidad, para el tránsito de vehículos, solo ha logrado complicar el desplazamiento de los vehículos por la ciudad.

★

REGISTRO DE DADORES DE sangre. — Mercedes, 29, (Anl). — El Círculo Policial de Soriano, por iniciativa del señor Miguel A. Marzeo, sub jefe de la policía del departamento de Soriano, ha resuelto organizar un registro de dadores de sangre, entre sus afiliados.

Las autoridades de la citada entidad, han establecido las normas por las que se regirá esta nueva actividad del círculo policial.

★

ACTO POSTERGADO. — MELO, 29, (Anl). — Nuevamente debió de postergarse esta vez por mal tiempo, los actos de la inauguración oficial del tramo de la carretera Panamericana que une Aceguá a Bagé, que se denomina "General José Artigas".

Posiblemente las autoridades brasileñas fijen la fecha del seis de junio para la realización de la ceremonia internacional, de inauguración de referido tramo de carretera.

★

PUESTOS TESTIGO. — SALTO, 29, (Anl). — Por iniciativa del señor Nestor Gaudín, la Intendencia Municipal y la Comisión Departamental de Subsistencias, instalaron puestos para la venta, a bajo precio, de naranjas seleccionadas.

★

ELECCIONES GREMIALISTAS. — Melo, 29, (Anl). — Procedió a la elección de nuevas autoridades, la Agremiación Ruralista de "Cerro de las Cuentas". La Comisión Directiva que actuará en el período 1954 - 1955, ha quedado integrada en la siguiente forma: presidente, Wilder Caraballo; vice presidente, Walter Carrasco; secretaria, Delia Antonez de Gonzalez; pro secretario, Jorge Costa; tesorero, Radamés González; pro tesorero, Carlos María Pérez; y vocales, José B. Satlan, Rosa R. de Lopez y Andrés Colacio.

La Comisión Fiscal se integró con los señores Orosmán Yañez, Nicanor Lucas y Tito Godiño.

★

CURSOS DE VIOLONCELO. — MINAS, 29, (Anl). — El Conservatorio Municipal de Música llama a inscripción a las personas interesadas en seguir cursos de violoncelo, siendo que las docencias para inscribirse en los cursos pueden ser solicitados en la Secretaría. Se advierte que el propósito de iniciar de inmediato las clases en caso de existir un número de alumnos suficiente para el funcionamiento de la cátedra.

CALIFICACION ESTRENOS

EL POLVORIN. — "Té para dos": (2A) Admisible para adultos inclusive jóvenes. (Para mayores de 15 años).

Los problemas mundiales a través de una síntesis

PASO CONCRETO. — GINEBRA, 29 (U.P.) — Después de cinco semanas de deliberaciones y choques verbales que la habían llevado a punto muerto, la conferencia de 9 naciones sobre Indochina anunció hoy su primer paso concreto en el duro sendero hacia la cesación de las hostilidades. Oriente y Occidente convinieron, en efecto, iniciar de inmediato conversaciones militares en Ginebra y en el terreno mismo de operaciones, para trazar las zonas dentro de las cuales se reagruparían los ejércitos contrarios en el caso de que se llegue a la cesación del fuego en Indochina. Al mismo tiempo la conferencia aceptó una sorpresiva proposición formulada por el Ministro de Relaciones Exteriores soviético Viascheslav M. Molotov que elimina la participación de Vietnam como fórmula final de paz.

★

MOVILIZACION. — México, 29 (UP). — México movilizó sus tropas a lo largo de la frontera con Guatemala, pero el Ministerio de Defensa informó que esos movimientos del ejército eran "de rutina" y nada tenían que ver con la crisis de América Central. Dicho ministerio declaró: "México no teme ninguna invasión y si algunos destacamentos han sido movilizados no implica que necesariamente sea para una labor ofensiva o defensiva, sino que simplemente en todo el país se realizan diariamente estos movimientos".

★

SANCIONES ECONOMICAS. — SAN ANTONIO (Texas), 29 (U.P.) — El senador Lyndon Johnson, jefe del bloque demócrata, predijo que en breve se efectuará una conferencia de estados americanos y que en ella se planteará la cuestión de imponer sanciones económicas a Guatemala. En discurso pronunciado ante la Cámara Juvenil de Comercio, el senador demócrata opinó que Estados Unidos debería ir más allá de las sanciones económicas. "Creo —dijo— que deberíamos procurar un compromiso obligatorio para el embargo de todos los cargamentos de armas comunistas al hemisferio occidental.

★

DESMENTIDO. — Guatemala, 29 (UP). — El jefe del partido Comunista, José Manuel Fortuny, desmintió hoy la noticia de que hubiera sido separado de su cargo de secretario general del partido, por discrepancias de carácter político, diciendo con sarcasmo: "Los muertos que vos matáis gozan de buena salud". Fortuny se refirió a la noticia publicada ayer de tarde por los periódicos locales, que fué recogida por algunos periódicos y servicios de información extranjera, y explicó que todo el asunto se reduce a una licencia de ocho días que ha pedido al partido para atender a su precaria salud. Sin embargo, en algunos círculos guatemaltecos se dice que la enfermedad de Fortuny es algo más importante que le que requeriría una licencia de sólo ocho días.

★

RESERVAS. — GUATEMALA, mayo 29 (U.P.) — Los círculos habitualmente bien informados se muestran reservados acerca del anuncio de que el Partido Comunista acordó ocho días de licencia a su Secretario General, José Manuel Fortuny. La noticia se difundió rápidamente y la interpretación que se dió fué de que Fortuny había sido separado del cargo, por no seguir la línea del partido. Esto determinó sendos desmentidos del titular y de un miembro del Comité Ejecutivo de la Agrupación. Comentando la versión de que había sido separado de su cargo, Fortuny repitió la célebre frase de Don Juan Tenorio: "Los muertos que vos matáis gozan de buena salud". Añadió que él había pedido la licencia para atender a su salud.

★

REACCION COMUNISTA. — Buenos Aires, 29 (UP). — "Hay un plan concertado para invadir a Guatemala pretextando cualquier mínimo incidente bajo la apariencia de que se trata de salvar a la democracia y evitar una imaginaria agresión al canal de Panamá", declaró el embajador guatemalteco en esta capital, Manuel Galich, en rueda de periodistas.

Galich afirmó que el partido Comunista de su país es una minoría sin influencia en el gobierno.

EN LA CONFERENCIA DE GINEBRA

DISPOSICION. — GINEBRA, 29 (U.P.) — Las nueve naciones que participan de la Conferencia de Indochina, decidieron hoy que sólo los Ministros de Relaciones Exteriores pueden debatir los obstáculos que se oponen al progreso de las negociaciones de paz. La reunión que debían celebrar los técnicos orientales y occidentales se suspendió inesperadamente esta mañana. La conferencia decidió que en vez de los técnicos se reúnan esta tarde en sesión secreta los Ministros de Relaciones Exteriores.

★

INSTRUCCIONES. — Ginebra, 29 (UP). — La delegación de los Estados ha recibido de Wáshington, instrucciones de no darse por enterada de una insinuación de los comunistas chinos de que mediante negociaciones directas aquí, podría conseguirse la liberación de los norteamericanos prisioneros del régimen de Pekín.

Fuentes bien informadas dicen que las instrucciones del Departamento de Estado son de que por el momento continúa siguiéndose la presente norma de que sea la delegación británica la que interceda cerca de los comunistas en favor de los prisioneros.

"PAPA SARTO" FUE PARA LA GENTE DEL PUEBLO UN SANTO MUCHO ANTES DE SU DESAPARICION FISICA

EXCLUSIVO PARA "EL BIEN PUBLICO" POR ALDO FORTE

CIUDAD DEL VATICANO, mayo 29 (U.P.) — Para la gente del pueblo de Italia el difunto Papa Pío X era un santo aun antes que muriera. El amado "Papa Sarto" que hoy se ha convertido oficialmente en el septuagésimo octavo Papa Santo de la Iglesia Católica Romana ganó el amor y encendió la devoción de los fieles por su Iglesia, porque aun como Sumo Pontífice fué siempre un hombre del pueblo.

Empezó su vida como Giuseppe Sarto, segundo hijo de un empleado de correos de la antigua aldea veneciana de Riese. Sus virtudes lo hicieron elevar desde simple seminarista hasta la más alta jerarquía de la Iglesia. Jamás pidió un favor o apoyo para una promoción, y a menudo se ha dicho que nunca fué más feliz que cuando era Párroco de Salzano, atendiendo y sirviendo a su grey al estallar el cólera en esa aldea en 1873. Viejos aldeanos todavía hablan hasta hoy de que habrían muerto de temor, pena o la peste si no hubiese sido por "Papa Sarto".

Su humildad es proverbial. Cuando el Papa León XIII le designó en 1881 Obispo de Mantua, Pío X le pidió que nombrara a otra persona más adecuada, convencido de que él no merecía el cargo. La carta que el futuro Papa dirigió al Sumo Pontífice entonces, se guarda celosamente en el Vaticano.

Tuvo una nueva sorpresa el "Papa Sarto" cuando en 1891 fué designado Patriarca de Venecia. Dijo: "Confío en la Divina Providencia para que me ayude, y me resigno a la voluntad de Dios". Dos años después fué elevado al cardenalato en el Consistorio de junio de 1893.

Su primer viaje fué a su pueblo natal, Riese, para visitar a los aldeanos que le habían conocido desde niño, en los días que recorría 15 kilómetros cada día, bajo la lluvia y la nieve en invierno y bajo el sol abrasador en el verano, para asistir a la escuela del vecino pueblo de Castelfranco.

Su muerte, en 1914, se atribuyó a un síncope cardíaco. Pero en fuentes de la Santa Sede, personas que sirvieron a sus órdenes durante los 11 años de su reinado, se ha insistido en que "Papa Sarto" murió de pesar al ver que no pudo evitar la primera guerra mundial.

Tenía 80 años Pío X cuando recibió la noticia del asesinato del Archiduque Francisco en Sarajevo. Dijo a su secretario: "Daríamos de buena gana la vida si pudiéramos acabar con esta terrible peste de la guerra, porque esta triste noticia que acabamos de recibir es la chispa que encenderá la hoguera".

Sus representantes diplomáticos en Londres, Berlín, París y Viena hicieron inútiles gestiones pacificadoras ante esos gobiernos, y al fracasar todos sus esfuerzos, Pío X, con el corazón atribulado, pasó horas elevando preces a la espera del milagro de la paz.

Habían transcurrido apenas 17 días después de que Alemania había declarado la guerra a Francia, cuando Pío X murió, en la mañana del 20 de agosto.

Pío X había sido elevado al Papado después de siete votaciones en el prolongado cónclave de la Capilla Sixtina. Los cardenales estuvieron reunidos 12 días después de la muerte de León XIII, ocurrida el 20 de julio de 1903.

Las primeras tres votaciones indicaron una gran mayoría favorable al Cardenal Mariano Rampolla del Tindoro. En la primera votación recibió 19 votos más que "Papa Sarto", entre los 62 emitidos. Igual ocurrió en la segunda, pero en la tercera esa mayoría se redujo sólo a 8. A esta altura el Cardenal Puzyna, de Viena, informó al cónclave que el Emperador de Austria Francisco José vetaba al Cardenal Rampolla por sus conocidas inclinaciones francesas. En esos tiempos, los reinados católicos de España y Austria podían vetar una elección papal, y este fué el último cónclave en que pudieron ejercer tal prerrogativa.

En cuatro votaciones más se decidieron los cardenales en favor de "Papa Sarto", pese a los ruegos de éste para que no le eligieran.

HOMILIA DOMINICAL

LOS DONES DE DIOS

Leemos, en la Epístola de San Pedro de la Misa de hoy, lo siguiente: "El don que cada uno haya recibido, póngalo al servicio de los otros, como buenos administradores de la multiforme gracia de Dios".

Aquí se nos enseña el uso que debemos hacer de los dones. El don que cada uno ha recibido póngalo al servicio de los otros, dice el Apóstol. De ahí se sigue que el Señor nos ha concedido los bienes que cada uno sabe tener, y quizá otros que ignora poseer, porque nunca los cultivó, para el servicio de los demás. Esta es la ley de la caridad querida por Dios: que todos seamos servidores los unos de los otros. Dios nos da, para que seamos los instrumentos suyos en el enriquecimiento de los demás. El, pues, quiere dar a los hombres, pero por medio de los otros hombres. Con esto nos asocia a su obra, y nos hace ejercer la caridad, y, por lo tanto, nos da oportunidad de mérito.

De ahí se sigue que todos debemos estar atentos para saber con certeza lo que hemos recibido del Señor, ya que eso no se nos dió para nosotros, sino para utilidad de los demás, y para nuestro bien, sólo mediante la acción benéfica en pro de los demás. Nos hacemos bien haciendo el bien a los otros con los dones recibidos a Dios, y no hay otra forma ordinaria de enriquecernos personalmente.

Como ya hemos tenido ocasión de verlo en otra homilía, estamos tentados a no mirar en nosotros los dones que nos otorgó el señor, porque eso nos lleva a la vanagloria; y, sin embargo, tenemos obligación de conocer esos bienes ya que el Señor nos los ha dado como instrumentos para que hagamos bien a los otros; y el dejarlos inútiles no sólo significará detrimento para los demás, sino una gran responsabilidad para nosotros mismos. No es, pues, vanagloria lo que debe excitar en nosotros el conocimiento de los dones de Dios, sino preocupación por la responsabilidad que ha recaído sobre nosotros.

Esta enseñanza cristiana que parece una cosa tan sencilla, y casi sin mayor trascendencia, es más importante que todos los programas que lucubran los hombres para hacer marchar bien el mundo. Es que los hombres no tienen que hacer programas en ese sentido, porque éstos ya están trazados por Dios; éstos, lo único que deben buscar es la forma más eficaz de poner en práctica los programas de Dios.

En efecto, si todos los hombres estuvieran dominados por la preocupación de que los dones que poseen, sean de la clase que sean, ya bienes temporales, ya talento, ya gobierno, ya influencia, o lo que sea, tienen la única finalidad de servir a los demás sin excepción alguna, ¿lamentaríamos ahora algunos de los males humanos a los cuales quieren poner remedio de los hombres con tanta majadería de conferencias, reuniones, congresos y otras ilusiones por el estilo? Y San Pedro nos da también la razón por la cual hemos de proceder así, cuando nos dice que debemos obrar de esa manera "como buenos administradores de la multiforme gracia de Dios".

Somos, pues, administradores de todo eso y no dueños en sentido absoluto como quieren algunos.

No, no es verdad que seamos muy dueños de nuestros bienes, como exclaman muchos para justificar sus procederes: Dios es el único dueño, y nosotros somos solamente administradores que debemos cumplir su voluntad, y no, la nuestra en esa administración.

Los modernos demagogos quieren cambiar el régimen de propiedad, y hacer único dueño de todo al Estado, es decir a unos pocos hombres que manejen, en determinado tiempo, la cosa pública; y creen que con eso evitarán los males que ha producido el abuso de la propiedad.

El remedio ya está dado por Dios, y lo vemos en esta epístola: proceda el hombre que tiene la administración de algunos bienes —esos que nosotros llamamos propiedad— como buen administrador de la multiforme gracia de Dios, y todo estará solucionado. No busquemos soluciones nuevas, y por lo tanto, equivocadas, para aquello que ya ha sido solucionado por Dios. Procuremos que esa solución divina se viva, y nada más.

S.

Solemnes cultos en Florida en honor de San Cono

YA SE HAN INICIADO CON PLENO EXITO

Tal como hemos venido anunciando, comenzaron en Florida los solemnes cultos religiosos organizados por la Parroquia de San José en honor del glorioso San Cono.

El día martes 25 se inició, la Novena al Santo, habiéndose visto el templo repleto de fieles.

Con igual éxito continuó la novena durante la semana, y mañana lunes comenzará el triduo en la Iglesia Catedral.

Bendición de la Nueva Imagen. — También mañana, a la hora 20, en la Catedral, el Excmo. y Rvmo. Sr. Obispo Diocesano Mons. Don Miguel Paternain bendecirá, en función solemne, la nueva imagen de San Cono.

Actuarán como padrinos en esta ceremonia las siguientes personas: señores Domingo Ambrosio, Luis Alberto Castro, Mario Bravo Míguez, Héctor Domingo Grecco, José Mastrángelo, Antonio Pandolfo, Manuel Bascuas, Gervasio Taranto, Gilberto González Casella, Hugo Rubio, José Fortunato y Víctor Félix Taranto. Serán madrinas las señoras Rosa Kingley de Arismendi, Esperanza Mujica de Mujica, Juana Albarenga, Dominga Flores de Alanís, Mela Cotignola de Mastrángelo, Esperanza Casco de Ambrosio y Mercedes Devicenzi de Medeglia, así como las señoritas María Castro, Felicia Rosso Sarla, Angelita Ambrosio, Eloísa Casco, Iris Saracho, María Elena Larroca, y Mercedes Morán.

El Predicador. — Se espera con verdadero interés la llegada a Florida del distinguido orador sagrado y figura relevante de nuestro Clero, el Padre Dr. Fray Ildefonso de Santa Fe.

Este sacerdote dirigirá la palabra a los fieles durante el triduo y el mismo 3 de junio, con motivo de los actos religiosos organizados para ese día.

Bendición con el Santísimo Sacramento. — Los días del triduo (31 de mayo, 1º y 2 de junio), la función religiosa finalizará con la Bendición Solemne impartida con el Santísimo, en la Iglesia Catedral.

El Coro. — Todas estas funciones se cumplirán con intervención del Coro de la Catedral, bajo la dirección del Organista de la misma, Pbro. Luis Antich y Ferrer.

Los actos del día 3. — El mismo día 3, se oficiarán misas en la Iglesia Catedral, a las 6.30, 7.30, 8 y 9 horas.

A la hora 10 será celebrada la Misa Solemne, con Panegírico del Santo, la que será trasmitida por la emisora local C. W. 33. Difusora Florida.

Terminada la misma, la nueva imagen de San Cono será trasladada en procesión desde la Iglesia Catedral a la Parroquia de San José.

La Carroza. — Estamos en condiciones de informar que la carroza en que será llevada la imagen, ha sido espléndidamente adornada por un grupo de personas que ha colaborado activamente con la Comisión Organizadora de estos actos.

El Altar. — Ya ha sido terminado e instalado en la Parroquia de San José, el altar en que será colocada la hermosa imagen de San Cono, luego de la procesión. Sobria y prolijamente terminado, el altar constituye una nota más que se sumará a las muchas y muy agradables que nos brindará la fiesta que se ha preparado en honor de San Cono.

Insistimos. — Todos estos actos auténticamente religiosos, responden al esfuerzo de la Comisión que se halla debidamente autorizada por la Curia Eclesiástica.

Lo prueba así el hecho de que todos ellos se realicen con la intervención del Clero y de las Comunidades Religiosas.

Nótese que el programa finalizará con la procesión, vale decir, al mediodía del 3 de junio, y por lo tanto los actos que también se realizan en Florida, ese mismo día en horas de la tarde, invocando a San Cono, no tienen ninguna vinculación con los que ha organizado la Parroquia de San José.

Aunque hemos aclarado este punto en ediciones pasadas, juzgamos oportuno y conveniente volver sobre él, significándole a los católicos del país, que de los actos mencionados en esta nota son los únicos que cuentan con la autorización y el apoyo de las autoridades eclesiásticas.

Corresponsal

HOMBRES y JOVENES: Mons. BARBIERI os dirigirá la palabra en preparación a la COMUNION PASCUAL del próximo domingo

DIAS 2, 3 Y 4 DE JUNIO A LAS 20 Y 30, POR C X 20, RADIO MONTECARLO

Se os exhorta a escuchar la paternal palabra de nuestro Prelado, que enfervorizará vuestros espíritus para el gran acontecimiento

JUNTA NACIONAL DE ACCION CATOLICA

La canonización de S. S. Pío X

EL ACTO DE HOY EN LA CATEDRAL

En adhesión a los distintos actos de la Coronación de S. S. Pío X, en la misa de las 11 que se celebra hoy en la Catedral, el Excmo. señor Arzobispo de Montevideo pronunciará palabras alusivas a este acontecimiento gratísimo

La novena y procesión de San Cono

La Comisión de los Amigos de San Cono de la Parroquia de Las Acacias, Montevideo, Posolo 4025, recuerda a los Amigos de San Cono y demás numerosos devotos de nuestro milagroso Patrono, que ayer sábado 29 de mayo, a las 16.30 horas empezó la solemne Novena en su honor, que culminará con la GRAN PROCESION el domingo 6 de junio a las 15 horas.

Se invita a todos los devotos del glorioso Santo, a asistir a los actos mencionados.

Locomoción: por Gral. Flores al Hipódromo. Además: tranvías 28 y 51 y Omnibus 156 y 210.

En honor de María Auxiliadora siguen realizándose actos

En el Colegio "La Divina Providencia" de la calle Dionisio Coronel 1012, se ha venido realizando desde el viernes 21, la solemne novena en honor de María Auxiliadora con Rosario, Sermón y Bendición.

Culminan hoy los festejos con los siguientes actos

A las 6, 7 y 8.30 Misa de Comunión General.

A las 10: Misa solemne. Oficiará el Rvdo. P. Juan Pena, Director del Colegio "San Juan Bautista" de Sayago.-Panegírico por el Rvdo. P. José E. Dessimoz S. D. B.

A las 15, Tradicional procesión que recorrerá las calles D. Coronel Rivera Indarte, C. María Ramírez, Humboldt. Presidirá el Sr. Cura Párroco Rvdo. Arcadio Pankowski.

Al regreso, Breve Academia, Alocución, Bendición con S. D. M., en los patios del Colegio.

Notas: Una red de amplificadores trasmitirá los actos de la procesión.

Será locutor el Rdo. P. Ricardo Garín S.D.B.

Habrá a beneficio del colegio una rifa de Confituras.

Solemnes ceremonias se realizan hoy en honor del nuevo Santo de la Iglesia

Con motivo de la canonización de Su Santidad el Papa Pío X gran regocijo especialísimo reina en la Congregación Sacramentina. Y lógico es ello por cuanto el Santo Padre fué el Papa de la Eucaristía.

En efecto: el jansenismo alejaba al pueblo cristiano de la Santa Eucaristía al pedir para recibirla tan perfectas disposiciones que prácticamente se consideraba digno de acercarse a ella.

Error tan grave, tan perjudicial para la vida espiritual, desvaneciánse poco a poco, pero quedaban aún huellas de él, especialmente en almas timoratas, que de esta suerte se hallaban alejadas del Pan de Vida.

A Pío X le cabe el haber dado el golpe de gracia a esas prácticas jansenistas, con el decreto del 20 de diciembre de 1905 sobre la comunión frecuente. Con otros decretos posteriores suavizó la práctica en lo concerniente a la comunión de los enfermos no en ayunas.

Con el decreto QUAM SINGULARI sobre la comunión de los niños, publicado el 8 de agosto de 1910, no hizo más que restablecer la disciplina eclesiástica vigente en la antigüedad (IV Concilio de Letrán, en 1215, can. 21). El niño desde que tiene uso de razón, debe recibir el cuerpo del Señor, que le es necesario para la vida espiritual. No decía otra cosa el Papa; pero el decreto de momento se produjo gran revuelo porque para muchos la primera Comunión había sido en cierto modo desviada de su institución y convertida en una especie de bachillerato del catecismo.

Paso a paso hízose la luz en los espíritus, y las almas inocentes, en las que el Señor entró antes de que el diablo se hubiera apoderado de ellas, consolaron el corazón del Pontífice y atrajeron sobre ellas mismas singulares gracias.

LOS ACTOS DE HOY EN EL SANTUARIO

Esta tarde en el Santuario Nacional del Cerrito de la Victoria y en adhesión a la canonización de Pío X, se realizará una solemnísima función religiosa consistente en Rosario, Panegírico del Nuevo Santo, Procesión y Bendición con S. D. Majestad. La procesión se hará por el interior del templo y se exhorta a todos los católicos a participar en la misma. La función comenzará a las 17.30 horas.

HOMENAJE DE LA OBRA SALESIANA A SAN PIO X, PAPA.

La Obra de San Juan Bosco [illegible] Comunión para los Cooperadores, celebrada por el Rmo. P. inspector.

A las 10 hs. Solemne Pontifical oficiado por el Excmo. Sr. Nuncio Apostólico, Mons. Dr. Alfredo Pacini. La Polifónica Don Bosco cantará la Misa Jubilaris, a 3 v. del Mtro. Vittadini.

A las 16.30 hs. Academia Literario Musical en honor del nuevo Santo. Actuará la Banda de Exploradores D. Bosco de los Talleres.

A las 19 hs. Te Deum y Panegírico a cargo del Rdo. P. Dr. José M. Vidal, S. D. B.

ACADEMIA LITERARIO-MUSICAL

PROGRAMA... ...

1º González. Himno del Año Mariano.

2º Ofrecimiento del Acto. Rmo. P. Inspector P. A. S. Pascual.

3º Concierto por la Banda. Interpretará los siguientes números:

—Festa Campestre. Sinfonía Bartolucci.

—Juana de Arco. Sinfonía G. Verdi.

—Poeta y Paysano. Ouverture.

4º Saludo en nombre de los Cooperadores Salesianos por el Sr. Romeo Gutiérrez.

5º Los hombres [illegible] cielo. Vida de S. Pío X en la pantalla.

6º Himno a D. Bosco.

Sabido es que el Santo Pontífice, cuando era [illegible] Sarto, visitó a [illegible] fundador de la Congregación Salesiana, en el Oratorio de Valdocco, Turín, el 15 de agosto de 1875, y recordó siempre las gratas impresiones recibidas, [illegible] su amabilidad, [illegible] de sus niños.

Adhiriéndose a [illegible] la Editorial Don Bosco ha publicado una "Breve Vida de San Pío X, Papa, de V. [illegible] tida del italiano por el P. [illegible] nimo Chiacchio Bruno, dedicada [illegible]

Conferencia y Retiro Mensual del Clero

[illegible]

OMAR MANGADO, Secretario.

SOLEMNE PROCESION EN HONOR DE NUESTRA Sra. DEL SAGRADO CORAZON

HOY A LA HORA 15 Y 15 EN LA PARROQUIA DE PUNTA CARRETAS.

(INDULGENCIA PLENARIA)

PRESIDE EL EXCELENTISIMO SEÑOR ARZOBISPO MONSEÑOR DOCTOR ANTONIO MARIA BARBIERI

LOCOMOCION: 82, 83, 85, 76, 47, 122, 116, 9 y 35.

Noticioso del Congreso Mariano de Octubre

IMPORTANTE REUNION. — Una importantísima reunión se celebró en la sede de la Acción Católica participando de la misma los miembros del Comité Central encargado de organizar el Congreso Mariano Arquidiocesano que se realizará en el mes de octubre, y los Presidentes de los distintos Sub-comités designados para colaborar en las tareas.

La reunión fué sumamente interesante, cambiándose puntos de vistas prácticos para la mejor organización de las ceremonias que han de celebrarse.

Para la próxima reunión que tendrá lugar el viernes de esta semana, los distintos Sub-comités presentarán un plan de sus actividades para la aprobación respectiva por parte de la Jerarquía.

UNA SOLA SSMA. VIRGEN, distintas advocaciones. — Es conveniente que cada católico lleve al seno del pueblo el exacto sentido de lo que es la Ssma. Virgen María. Hay evidente confusión en la masa de que las distintas advocaciones de la Ssma. Virgen son otras tantas Vírgenes. Es conveniente, pues, aclarar el punto y cada uno debe hacerse un deber de evitar esa confusión. Será un homenaje más a la Celestial Reina del Cielo.

SIMBOLOS MARIANOS en los frentes de las casas. — Iniciando oficialmente la campaña de colocar en los frentes de las casas símbolos marianos como expresión de la devoción a María especialmente en este Año Santo Mariano, el Excmo. Sr. Arzobispo de Montevideo acaba de hacer colocar en el frente de su Sede Episcopal una hermosa imagen de la Ssma. Virgen Inmaculada que le ha sido gentilmente donada por la Casa Mosca.

Triunfal entrada hará Ntra. Sra. de la Fundación en la P. del Cordón

GRAN ACTO EN LA Avda. 18 DE JULIO Y SIERRA

Hoy hará su entrada en la Parroquia del Cordón la Virgen de la Fundación.

El día tan ansiado por los católicos cordoneros, ha llegado; hoy domingo 30 de Mayo a las 17 horas, traída desde la Parroquia de Santa Teresita, arribará a la Parroquia del Cordón, la Santa Virgen de la Fundación, que ha recorrido triunfalmente muchas de las Parroquias montevideanas y que en una etapa más, se hará presente por una semana en la Parroquia del Cordón. Durante estos días, la Imagen de la Virgen, será llevada en procesión, a diferentes Iglesias de la Parroquia, como hemos expresado en otras oportunidades. De esas procesiones iremos dando detalles, para que los fieles, puedan estar sobre aviso del recorrido, horas y demás datos, concernientes a la misma.

Hoy pues, a las 17 horas, en la intersección de la Av. 18 de Julio y Sierra, el Reverendo Cura Párroco, Canónigo Don Román Maritorena, al frente de sus feligreses, recibirá a la Virgen, para llevarla hasta el Templo Parroquial, donde los RR PP Misioneros, darán comienzo oficial a la Santa Misión. Se concretan en estos momentos los detalles de esa procesión que proporcionaremos mañana domingo.

Coronarán la imagen de María Inmaculada de la B. Metropolitana

Disposición del Excmo. Señor Arzobispo

NOS, el Dr. D. ANTONIO MARIA BARBIERI, por la gracia de Dios y de la Sede Apostólica, Arzobispo de Montevideo.

Con fecha 6 de diciembre del año 1953 emitimos un Documento Pastoral, en el que señalábamos en la enumeración de los actos a realizarse en este Año Mariano, nuestro propósito de coronar solemnemente la imagen de María Inmaculada de nuestra Catedral, y pedíamos a las almas de buena voluntad quisieran desprenderse de alguna joya para confeccionar la corona, iniciando Nos la lista de los donantes. Ahora bien: el Consejo Arquidiocesano de Señoras de Acción Católica Nos ha pedido el honor de trabajar para llevar a cabo nuestro anhelo. Muy de corazón accedemos a este piadoso petitorio y le encomendamos tan honrosa tarea, que deberá realizarse bajo las Directivas del Sr. Cura Párroco de la Catedral, M. I. Sr. Canónigo Luis R. de Santiago.

DADAS en Montevideo, a los veintinueve días del mes de abril del año del Señor mil novecientos cincuenta y cuatro.

† ANTONIO Mª BARBIERI
Arzobispo de Montevideo

Por mandato de Su Excia. Revma.
OMAR MANGADO
Secretario General

LA INQUIETUD APOSTOLICA DE NUESTRAS PARROQUIAS

● LAS FIESTAS EN HONOR DE SAN ANTONIO DE PADUA

En el Santuario Arquidiocesano de San Antonio de Padua, PP. Capuchinos, [illegible]

[illegible] que se viene cumpliendo en esta Parroquia, resalta la importancia que al respecto tiene el hermoso colegio parroquial levantado con enorme sacrificio y con gran éxito.

● UN GRAN ACTO HABRA HOY EN LA IGLESIA DE SANTA GEMMA

En la Iglesia de Santa Gemma —Cno. Cuchilla Grande— el R. P. Alberto Deane, Superior de los PP. Pasionistas procederá a la imposición solemne de la medalla y cinta a las nuevas congregantes de la Congregación de Nuestra Sra. de Fátima. Más de 60 señoras y señoritas se incorporarán a esta nueva congregación que se establece con motivo del Año Mariano. Es de destacar que una de las condiciones que se exige a las socias es el rezo diario del Santo Rosario. A las 19 horas, Solemnísima Procesión con la nueva Imagen de la Virgen de Fátima.

● LA FIESTA DE HOY EN LA PARROQUIA DE PUNTA CARRETAS

Con motivo de la fiesta de Ntra. Sra. del Sagrado Corazón, esta tarde a las 15 y 15 se realizará en la Parroquia de Punta Carreta solemne procesión. Mañana lunes, festividad de Ntra. Señora, a las 8 y 30, Misa Solemne; a las 9 y 30, Misa de los niños. Por la tarde a las 19 y 30: Preces, Sermón, Bendición Eucarística y Bendición Papal.

● LA COMUNION PASCUAL DE HOMBRES EN LA PARROQUIA DE SAN PEDRO APOSTOL

Con entusiasmo se prepara en estos momentos en esta Parroquia la comunión Pascual de Hombres, que se realizará el próximo domingo. Como culminación de los trabajos preparatorios, el jueves se iniciará un triduo predicado a las 21 horas.

● IGLESIA SAN JOSE DE LOS PADRES FRANCISCANOS CONVENTUALES

Archicofradía de la Guardia de Honor del S. Corazón. Centro general: Canelones e Ibicuy. Mes del S. Corazón, Junio de 1954. Año Mariano.

Intención: Se ofrecerá según las intenciones del Soberano Pontífice, para el establecimiento en el mundo de la paz de Cristo, por el reinado de los SS. Corazones de Jesús y María.

Todos los días: De mañana, Misas a las 7 y 8.30 horas.

A las 17 horas: Rosario; ejercicios del mes, oraciones y Bendición Eucarística.

1º de junio: Solemne apertura del mes por S. E. Rvma. Monseñor Dr. Don Antonio Ma. Barbieri, Arzobispo de Montevideo.

4 de junio: 1er. viernes con los acostumbrados actos de culto reparador.

Miércoles 16 de junio: Empieza la solemne novena del S. Corazón, predicada por el R. P. Contardo M. Miglioranza O. F. M., Conv. y Director de la Archicofradía.

Viernes 25 de junio. Solemnidad del S. Corazón de Jesús, Fiesta principal de la Archicofradía.

A las 7 horas, Misa por los bienhechores de la Guardia de Honor.

A las 9 horas, Misa Cantada con Comunión General y Consagración de las Celadoras. Seguirá la exposición de S. D. M. que quedará expuesto todo el día.

A las 17 horas, Función solemne con la Bendición Eucarística impartida por el R. P. Director de la Archicofradía.

Día 30 de junio: Solemne clausura del Mes con canto del Te Deum, en acción de gracias por los favores recibidos durante el Mes. — D. S. B.

CONSULTE UD.

La vida y el Profesor Bonilla

A ESTUDIANTE DE DERECHO. — Dice el Profesor Evangello Bonilla en su libro titulado "Prehistoria e Historia del Oriente Cercano", en la página 11, marginal 4: "La primera de todas (habla de las eras) es la era primitiva o arcaica o agnostozoica. Sobre los dos primeros términos no nos queda nada que explicar. En cuanto a la expresión "Agnostozoico", ella significa vida desconocida. En efecto, no hay conocimiento suficiente sobre los seres vivos de aquella época, pero no queda duda sobre la existencia de la vida en el planeta. Por eso el nombre de azoico ya no corresponde".

La frase es de una redacción, parecería, que de estudiada ambigüedad. En efecto, se dice que no hay conocimiento suficiente sobre los seres vivos de aquella época. Si dijera sobre la existencia de la vida en aquella época —sería un error científico— pero se sabría claramente lo que querría decir. En cambio, redactada en esa forma da pie para que se piense que, sobre la existencia de la vida, no hay ninguna duda; pero que ésta existe sobre las características de esos seres vivientes, máxime con el agregado en que nos dice: "Pero no queda duda sobre la existencia de la vida en el planeta". "Por esto el nombre de azoico ya no corresponde".

No voy a negar que el adverbio "ya" en la última frase es de un efecto psicológico muy grande. El alumno piensa que el progreso, el adelanto está entonces con quien niega la existencia de la era azoica, cuya afirmación pertenece al pasado, y a lo que ya está definitivamente abandonado.

¿Pero es esto verdad? De ninguna forma; y se nos hace muy difícil creer que el señor profesor Bonilla parezca de una ignorancia tan grande.

Lo que conocemos de la vida —y esto con certeza lo conocemos— nos dice que ésta es imposible en determinadas condiciones, sobre todo, de calor, por las cuales pasó la tierra. Por lo tanto, hubo ciertamente una época en que no existía vida en ella, y esta época en que no existía vida en ella, y esta época, llegue, a donde llegue —tal cosa no tiene importancia— era azoica.

Yo supongo que el profesor Bonilla no ignorará que para esterilizar —es decir exterminar cualquier germen vivo— es suficiente con someter al objeto que se quiere esterilizar a ciertos grados de calor, que son ciertamente inferiores a los existentes en la tierra en determinada época.

Sólo en virtud, pues de preconceptos filosóficos que, en este caso, están reñidos con la ciencia se pueden hacer esas afirmaciones con miras al apuntalamiento del ateísmo.

La aparición de la vida en la tierra nos hace ver con toda claridad la intervención de un ser extramundano, poderoso y libre, esto es lo que llamamos Dios, por eso quienes quieren apuntalar el ateísmo tienen que hacer lo que vemos en el Profesor Bonilla: negar la aparición de la vida en la tierra.

Pero podríamos preguntar ¿en base a qué afirma, como cosa indudable, que la vida siempre existió en la tierra, y, por lo tanto, que no hubo era azoica? La única base científica sería la huella dejada por los seres vivientes. ¿Cuáles son estas en ciertas épocas de la tierra que son tenidas por azoicas?

Dice el profesor Bonilla que no hay suficientes conocimientos sobre los seres vivos de aquella época; pero entonces habrá algún conocimiento, ¿y cuál es ese? y ¿en qué se funda?

Todo lo que dice la ciencia hasta ahora es contrario a la afirmación del profesor Bonilla. Si el tiene algún dato científico inédito, en el cual pueda respaldar la afirmación tan dogmática según la cual ya no se puede usar el término de azoico, que le dé ¡por favor! ción espontánea tan contración expontánea tan contraria a la enseñanza cierta de la ciencia, y explicaba su actitud diciendo: "Mi opinión sobre este asunto, es un puro acto de fe filosófica". ¿De tal naturaleza es también la afirmación del profesor Bonilla?

Virchow decía lo mismo en otros términos: "Si no quiero creer que haya existido un creador especial, debo, recurrir a la generación espontánea. La cosa es evidente... tertium no datur: no hay término medio en esta alternativa".

¿Es esa la situación en que se encuentra el profesor Bonilla? No encuentro otra.

NOTA: Envíe su consulta al Encargado de la Sección Religiosa.

De gran éxito fué la Mesa Redonda de los médicos católicos

De acuerdo a lo anunciado, comenzaron las Mesas-redondas sobre temas médico-morales, programadas para 1954 por el Consorcio de médicos de la Asociación de Profesionales Católicos del Uruguay.

La reunión que se efectuó bajo los auspicios del Instituto S. Pedro Canisio de los PP. Jesuitas tuvo por tema central "Los aspectos médico-morales de la Nulidad matrimonial", contando con la concurrencia de numerosos sacerdotes, médicos, estudiantes y otras personas que acudieron a interesarse por este problema.

Luego de unas palabras de bienvenida del Rector del Colegio de Sdo. Corazón, R. P. Arturo Dibar S. J., el Dr. José A. Aguerre introdujo el tema a debatir, planteando los diversos casos que pueden presentarse al médico y al sacerdote. Hizo referencia a lo que se considera Nulidad, esto es inexistencia del sacramento y Anulación, o sea lo que tiene atingencia a matrimonio rato pero no consumado, y al diverso modo y procedimiento en cada caso. En caso de Nulidad enumeró también con ejemplos prácticos y vividos, los distintos cánones que se refieren a edad, impotencia, ligamen, disparidad de cultos, orden sagrado, voto solemne, rapto, crimen, consanguinidad, afinidad, honestidad pública, cognación espiritual y legal. También estudió el consetimiento y luego lo referente a nulación. En cada caso estudió el papel del médico-perito.

Promovido el comentario y debate, hicieron uso de la palabra los PP. López García, Lehman, Ponce de León y Cáceres, y los Dres. Escardó, Elizalde, Lorenzo y Losada y Br. Touyá. Terminó el acto con una lectura sobre estadísticas y planillas publicadas por la Sagrada Rota anualmente en laque en una de los últimos años se ve que son más numerosos los procesos de nulidad que se tramitan gratuitamente que los pagados y que proporcional, los fallos de nulidad recaídos en aquellos son más frecuentes que en los de pago.

La próxima mesa-redonda se efectuará el Jueves 10 de Junio, en el mismo lugar (Soriano 1472) a las 19 h. y tendrá por tema: "Aspectos médico-morales de la Esterilidad conyugal," siendo el expositor el Dr. Germán Surraco.

NOVENA EN HONOR DE SAN ANTONIO

SE INICIARA EL 4 DE JUNIO

A LAS 17 Y 30, ROSARIO, PRECES DE LA NOVENA, SERMON Y BENDICION.

A LAS 20 Y 30, NOVENA ESPECIAL PARA LAS PERSONAS EMPLEADAS CON ROSARIO, PRECES Y BENDICION.

SANTUARIO ARQUIDIOCESANO DE SAN ANTONIO DE PADUA

PP. Capuchinos

NOVENA DE SAN CONO

DEL 29 DE MAYO AL 6 DE JUNIO. A LAS 16 Y 30 HORAS.

GRAN PROCESION

EL DOMINGO 6 DE JUNIO A LAS 15 HORAS, EN LA PARROQUIA DE LAS ACACIAS, MONTEVIDEO, POSOLO 4025.

LOCOMOCION: POR GENERAL FLORES AL HIPODROMO. . ADEMAS TRANVIAS 28 Y 51 Y OMNIBUS 156 Y 210.

Santuario Eucarístico Nacional (Adoratrices)

Las Guardias Adoradoras, Hijas de María y Corte Angélica de las Religiosas Adoratrices —Mercedes y Ejido— exhorta a sus asociadas para concurrir el jueves próximo al rezo continuado del Santo Rosario que se hará ante la imagen de Nuestra Sra. de la Fundación que visitará el Santuario en ese día. También exhorta para concurrir a la Hora Santa que predicará el R. P. Alfredo Requena S.J., a las 17 horas, en dicho Santuario

ALBUM DEL AÑO MARIANO

Con ocasión del Año Mariano se confeccionará un álbum de fotografías de los diversos actos que se realizarán en homenaje a María Santísima en las Parroquias y colegios católicos, álbum que será enviado al Santo Padre como ofrenda de fe y esperanza.

Esta tarea ha sido encomendada por la Vicaría de la Arquidiócesis de Montevideo a la casa Tecnifot de Campos y Binder, quienes solicitan la gentil cooperación de las autoridades pertinentes recordándoles exigir el carnet de la casa de toda persona que se presentara con esta finalidad.

SUCESOS CENTROAMERICANOS

Vigencia del orden jurídico americano

La tensión existente en Centro América ha dado lugar a la improvisación de las más variadas opiniones. Y lo grave de la situación es el impulso de estas improvisaciones, que entrañan, en más de un caso, posibilidades gravísimas, con perspectivas bélicas que no debieron sugerirse siquiera, teniendo en cuenta que aún permanece intocado todo el orden americano de soluciones pacíficas, vigente en lo más profundo de las tradiciones arbitrales de América y convertido en normas jurídicas precisas desde el Tratado de Soluciones Pacíficas de Bogotá, que recoge, tanto como esa tradición un conjunto de acuerdos multilaterales con decenios de formulación que, aun cuando no habían logrado las ratificaciones necesarias, imperaban como fórmulas ineludibles, impuestas por una incontrastable vocación americana hacia la solución pacífica de sus controversias, de sus desacuerdos, de sus litigios.

Lo vigente hoy es el Pacto de Bogotá que, precisamente, por su artículo 58 deja sin efecto al entrar en vigencia todos los tratados, acuerdos y protocolos anteriores sobre la materia.

Y el Pacto de Bogotá —que "es la culminación de un largo proceso histórico y jurídico que cobra expresión en uno de los convenios más completos del mundo", en la afirmación de un jurista ilustre—, establece obligaciones ineludibles frente a las que ningún Estado americano puede rebelarse sin peligro de traicionarse a sí mismo, de traicionar al continente y de demostrar una agobiante falta de respeto por la norma jurídica internacional.

En efecto, en su artículo 1º establece que "las Altas Partes contratantes, reafirmando sus compromisos contraídos por anteriores convenciones y declaraciones internacionales así como por la Carta de las Naciones Unidas, convienen en abstenerse de la amenaza, del uso de la fuerza o de cualquier otro medio de coacción para el arreglo de sus controversias y en recurrir en todo tiempo a procedimientos pacíficos". La fórmula es de una amplitud total, y comprende con extensión atinadísima toda suerte de disidencias.

El artículo 2º, en su segundo apartado, dice lo siguiente: "en consecuencia, en el caso de que entre dos o más Estados signatarios se suscite una controversia que, en opinión de las partes, no pueda ser resuelta por negociaciones directas a través de los medios diplomáticos usuales, las partes se comprometen: 1º) a hacer uso de los procedimientos establecidos en este Tratado en la forma y condiciones previstas, o bien 2º) de los procedimientos especiales que, a su juicio, les permitan llegar a una solución".

Pero es necesario recordar que aún hay más, como afirmación y reafirmación de una vocación pacífica y jurídica que buscó expresión cabal en las fórmulas bogotanas. En este orden de cosas conviene recordar los artículos 18 y 23 de la Carta de los Estados Americanos. El primero dice que "los Estados Americanos se obligan en sus relaciones internacionales a no recurrir al uso de la fuerza, salvo el caso de legítima defensa de conformidad con los tratados vigentes o en cumplimiento de dichos tratados". Y en segundo que "un Tratado especial establecerá los medios adecuados para resolver las controversias y determinará los procedimientos pertinentes a cada uno de los medios pacíficos, en forma de no dejar que ninguna controversia que surja entre los Estados americanos pueda quedar sin solución definitiva dentro de un plazo razonable."

El Tratado a que se remite el artículo 23 es, precisamente, el Pacto de Bogotá o Tratado de Soluciones Pacíficas, que recogió de la Carta dos de sus directivas fundamentales: universalidad de competencias y soluciones, y necesario arreglo dentro de un plazo razonable.

En los capítulos 2º y 3º del Pacto se fijan los procedimientos de buenos oficios, mediación, conciliación y en el 4º y 5º el procedimiento judicial y el de arbitraje respectivamente. Culmina la concepción de Bogotá haciendo obligatoria, en último término y cuando no existan acuerdos mediante la aplicación de los procedimientos fijados en los capítulos 2º y 3º, la remisión del problema a la Corte Internacional de Justicia. Y tan minucioso fué el legislador que estableció como "obligatoria" la jurisdicción de la Corte Internacional. Anotemos, de paso, que esta "obligatoriedad" es una conquista lograda por los esfuerzos de la delegación uruguaya. Mientras que la intervención de la Corte Internacional exige el asentimiento de ambas partes según el inc. 1 del artículo 36 del Estatuto, el artículo 32 del Pacto la fija como ineludible y obligatoria para las partes americanas en litigio que no haya sido resuelto mediante los buenos oficios, la mediación o la conciliación.

No explicaremos al detalle los procedimientos aludidos a lo largo de estas anotaciones. Por el momento excederían los límites de una nota periodística. No interesa, además, que seamos nosotros quienes le digamos el detalle a quienes tienen la responsabilidad de regir los destinos de América y debieran saber que les resulta obligatorio contener sus ímpetus porque la norma jurídica debe merecer tanto respeto y es algo más que una declaración de principios. Sería suficiente esto para que se lo tuviera en cuenta. Pero como existe un evidente debilitamiento del orden moral que sostiene la afirmación principista, conviene recordar que en América el orden jurídico tiene sus órganos jurisdiccionales amparados por la fuerza que asiste siempre a la Justicia en los buenos órdenes de derecho. Y el cumplimiento de una decisión de la Corte Internacional o de un laudo arbitral queda a cargo de la Reunión de Consulta prevista en el artículo 50 del Pacto.

El doctor Regules sintetiza el pensamiento de la delegación uruguaya en Río con respecto a la jurisdicción internacional, en estos términos: "Estamos en una nueva etapa del panamericanismo, con nuevas obligaciones y responsabilidades positivas, creadas por la defensa continental. A estas obligaciones debe corresponder la contrapartida inexorable, que es el Poder Judicial independiente. Los pueblos no pueden tomar responsabilidades, cuya última definición pertenezca al juego político de los intereses vitales o al imperio de la fuerza".

Completemos, por nuestra parte, el pensamiento de Politis: si no hay desarme sin seguridad y no hay seguridad sin justicia y la paz se sentirá más segura con la solución que defina a la justicia, no hay seguridad ni justicia en el orden internacional, sin órganos jurisdiccionales respetados e incondicionados o sin procedimientos pacificadores aceptados por la responsabilidad de todos.

Lo que viene sucediendo en Centro América es materia del Pacto de Bogotá. A él habrá que recurrir, leal y honestamente, si se tiene sentido de responsabilidad y sentido del honor y de las obligaciones internacionales. Que lo comprendan Guatemala, Honduras o San Salvador. Y, sobre todo, que lo tengan presente los Estados Unidos.

Crisis de sensibilidad

Hemos hablado reiteradamente del agregado introducido al proyecto de ley sobre exoneración de recargos, multas e intereses a los deudores morosos, agregado por el cual se liberaban algunos deudores que están en la categoría de defraudadores y que aun no han sido demandados judicialmente. El episodio en su faz exterior es ampliamente conocido y culminó con un veto del Poder Ejecutivo.

Pero lo que es desconocido es la faz interna del proceso. Lo que quienes debieron averiguar y no han averiguado es quien tiene la responsabilidad del agregado, quien es su autor, como llegó la frasecita al texto del proyecto. Sobre esto se han hechado a correr algunas versiones molestas y sugerentes. Y, ante la gravedad de cuanto se decía reclamamos un esclarecimiento que fijara responsabilidades o culpas e, incluso, que pusiera de manifiesto si había existido o no "desarreglo de conducta", tal como dice el texto constitucional en su artículo 115 y esto último lo anotamos en anterior oportunidad ante la sugerencia de un colega que indicaba a un legislador como al posible autor del engendro. Todo esto no dejaba de ser una versión, pero cuya gravedad exigía aclaraciones. Pero ahora parecería que el círculo se cierra y este es el momento en que "El Nacional" indica que en las actas de la Comisión del Senado que estudió el asunto, existe constancia del proponente. La información del colega había ya llegado a nosotros y si no habíamos hecho uso de tan grave circunstancia era porque no nos había sido posible comprobar su veracidad. Pero hecha pública por el citado semanario, que suponemos la ha verificado, la recogemos como nuevo elemento de juicio serio, indudablemente grave y que reputamos digno de ser tenido en cuenta y analizado severamente por el órgano del Poder Legislativo afectado.

Pese a todo el Senado, que es a quien se señala, no se ha preocupado ni poco ni mucho de poner las cosas en claro. Ya ante las primeras versiones debió proceder, pero más aún debió hacerlo cuando se anotó que la autoría lamentable podría pertenecer a un legislador. Pero no lo hizo. Y en su omisión quedó de manifiesto una falta de sensibilidad que supera en mucho cuanto puede pensarse en órgano de su naturaleza. Existe en todo esto una evidente cuestión de fueros. No creemos que pueda llamárselo de otro modo. Es una cuestión de fueros que afecta seriamente la ética senatorial.

En situación semejante es ineludible el que se la defienda. Sin embargo el Senado ha permanecido en silencio, en un silencio que merece la calificación de deplorable. Está en juego la dignidad del cuerpo y sin embargo se ha corrido una cortina de silencio, con pretensiones de olvido, que pone en evidencia una crisis de sensibilidad asaz indignante.

La honorabilidad de los cuerpos públicos debe defenderse con ahinco severo y tenaz. Y de igual manera debe defenderse su independencia. Y en defensa de su honorabilidad y de su independencia recordamos que hace ya algunos años la Cámara de Representantes llevó adelante una sonada investigación que terminó con algunos diputados venales. Y las versiones que ahora circundan si no suponen una venalidad, suponen una condescendencia peligrosísima.

Entendemos que desde el primer momento debió ponerse puntos sobre íes. Que desde que se comenzó a hablar de estas cosas y se fijó el límite dentro del cual podría estar el responsable, el Senado debió reaccionar. Y si todo resulta inexacto mejor, pero que por lo menos se aclare. Y si había elementos de juicio como para juzgar a alguien, o exigir que alguien aclarara, debió aclararse y debió juzgarse.

La omisión reiterada, el desinterés por cuidar su prestigio por parte del Senado, han puesto de manifiesto una grave situación moral, una situación moral de crisis frente a la que es necesario dolerse por el país, por nuestras instituciones y su prestigio y por la limpieza y el prestigio de nuestro sistema y de nuestra vida democrática.

Unas y otras deben mantener su dignidad, que en definitiva será la dignidad de sus elementos, de quienes ejercen las potestades públicas o de quienes sostienen desde el ámbito particular y privado la limpieza de costumbres o de inquietudes indispensable para el sostenimiento y el crecimiento de regímenes de origen popular, en los que todos y cada uno se encuentran comprometidos de una u otra manera.

Los poderes del Estado y los gestores que los integran están en la gravísima obligación de cuidar con esmero sus fueros, sus jerarquías y su dignidad. De lo contrario la desconfianza pública podría acarrear dudosas y contraproducentes consecuencias.

En los hechos que dan motivo a nuestra nota, existirían elementos perniciosos para la independencia del poder legislador. Y esto es grave. De ahí que sea necesario superar la etapa de las versiones o de las insinuaciones para entrar de lleno a la de las investigaciones esclarecedoras. Y el que el Senado no lo haya hecho hasta el momento, pese a los muchos días transcurridos, denota una singular falta de sensibilidad, repetimos, que pone en peligro valores que requieren otro cuidado y otra valentía.

Propagandas preelectorales

A medida que nos acercamos a Noviembre, la propaganda preelectoral se hace más intensa y los términos utilizados adquieren cada día mayor virulencia.

Resulta desalentador comprobar que los propagandistas políticos parecen haber agotado sus posibilidades de captación racional, y, solo se dedican, salvo honrosas excepciones, a estimular los más bajos resortes emocionales del auditorio.

La mayor parte de los grupos políticos carecen de una ideología coherente y ni siquiera pueden presentar un programa inmediato de gobierno.

Esta indigencia ideológica hace que la lucha política se transforme en una búsqueda desesperada del poder, que no encuentra otro justificativo, que el deseo de obtener posiciones para sí y para sus amigos.

Ante este panorama no puede extrañar que los partidos se fraccionen en tantos grupos como los hombres políticamente importantes haya en ellos, ya que no existe ningún elemento aglutinante superior que pueda superar las pequeñas rivalidades personales.

Si no se reacciona a tiempo contra esta degradación de las posiciones políticas, habremos dado un paso atrás en el desenvolvimiento democrático del país y solo lograremos el hastío del electorado y el desinterés de las jóvenes generaciones que seguramente no están dispuestas a ser peldaños para el encumbramiento de temperamentos ambiciosos.

Lentitud de los procedimientos judiciales

Toda la prensa se ha referido a la lentitud de los trámites judiciales y a la necesidad de modificar las normas procesales, ya sea con la sanción de un nuevo código más acorde con las actuales necesidades sociales y económicas o por medio de leyes parciales que solucionarán los defectos más notorios de la actual organización.

Siguiendo este segundo sistema el Presidente de la Suprema Corte Dr. Alvaro Macedo, estructuró un proyecto que tendía a obtener ventajas prácticas de entidad, sin perjuicio de mantener en lo fundamental el actual ordenamiento.

Esta iniciativa fué presentada a la Corte, con la finalidad de que este Cuerpo, la sometiera a la consideración legislativa, si compartía sus términos.

Han pasado muchos días desde que se hiciera pública este proyecto y hasta ahora no se ha tenido información de que la Corte lo haya considerado, creemos que el tema tiene un interés indudable por lo cual reclamamos el celo de esa corporación y la posterior atención del Parlamento.

Salvando un error

En nuestra edición del viernes pasado, por sugestión de un lector, nos referimos a una Agencia de la Caja de Jubilaciones y Pensiones de la Industria y Comercio que cuenta con evidente falta de personal y que a consecuencia de ello ve resentida su eficacia. Omitimos involuntariamente que nos referíamos a la "Agencia Pando". Corregimos ahora la omisión padecida.

Sin más dilaciones

El problema angustioso del abasto de carne a Montevideo y la afligente situación del Frigorífico Nacional se mantiene pendiente de resolución; mientras tanto la población montevideana carece de carne y el mercado negro campea por sus cabales en forma casi pública.

La Comisión de Fomento de la Producción de la Cámara de Diputados elaboró un proyecto de ley, que pese a algunas reservas que ya hemos expresado, consideramos aceptable por lo menos como solución inmediata.

Ante el embate de críticos interesados que tratan de destruir definitivamente al Frigorífico Nacional, el Parlamento debió dedicar todo su tiempo a este problema, para resolverlo a la mayor brevedad; lamentablemente, se han perdido muchos días en considerar asuntos de mucho menor cuantía, relegando así este asunto que interesa a los consumidores y a los productores.

Es de esperar que en la semana que se inicia los legisladores adviertan la responsabilidad que les incumbe y aprueben el proyecto arriba referido, con algunas modificaciones de detalle.

Que llegue a puerto

Ha corrido la versión de que el Consejo Nacional de Gobierno demoraría la lectura de los escritos de descargo, con que ha querido recargarse en el asunto del Puerto, hasta que la secuela de los turnos haga que antes le llegue el turno a las elecciones.

La malevolente versión debe ser desmentida con los hechos y estos no pueden desembocar más que en una pronta decisión. Todo lo que ha trascendido del problema hace suponer que el camino a adoptarse sea el indicado por el Sr. Fiscal de Corte, cuando fuera consultado al efecto.

Una más

Se investiga a la Administración de Ferrocarriles del Estado. Este Ente Autónomo aún no tiene dos años de vida. Su ley madre es del 19 de diciembre de 1952. Sin embargo, ha dado lugar, en tan corto tiempo, para que se dude de sus procedimientos y más aún se le atribuyan procedimientos irregulares.

He aquí otro mal efecto de los juegos y las pretensiones políticas que tantas cosas buenas han aniquilado en nuestra tierra y que pretenden con suprema inconsciencia, seguir aniquilando lo que queda o pensábamos que quedaba en pié. Porque pese a las deficiencias que se habían denunciado antes y pese a los desaciertos que alguna vez nos encargamos de documentar, no era posible concebir que en tan poco tiempo se convirtiera a A. F. E., en otra Caja de Jubilaciones, en otra Administración Nacional de Puertos, etc., etc., etc., etc.

Efectos lamentables de una manera de gobernar que está signada por el desorden y la politiquería.

LA IGLESIA DEL MARTIRIO

— I —

De acuerdo al pedido expreso de S. S. Pío XII a la Prensa Católica, en el sentido de ilustrar a la opinión pública sobre la despiadada lucha emprendida en ciertos países contra la Iglesia, damos a continuación una síntesis de la situación de la catolicidad detrás de la cortina de hierro, tomada de un folleto editado por "Sword of the Spirit":

Albania:

El número de católicos es aproximadamente de 124.000, o sea alrededor de un diez por ciento de la población.

(Había dos Arzobispados, tres Obispados, una Administración Apostólica y una Abadía nullius.)

El Delegado Apostólico, Mons. Nigris, fué expulsado; el Arzobispo Prennushi murió en la cárcel; los Obispos Gjini y Volaj condenados a muerte, el Obispo Shlaku sufre rigurosa detención en su domicilio. Sólo un Arzobispo se halla en libertad.

Se decretó la expulsión del clero extranjero y muchos de sus miembros fueron muertos o encarcelados. El clero nativo, los religiosos y seminaristas fueron reducidos a prisión, alistados en el ejército o enviados a sus casas, deportados a campos de trabajos forzados o en todo caso privados de ejercer sus ministerios. Muchos seglares católicos, se vieron sentenciados a muerte. Todas las propiedades de la Iglesia —conventos, escuelas, instituciones benéficas, etc— y la prensa, fueron confiscados o clausurados.

Estados Bálticos:

El número de católicos es de unos 3.525.000, en conjunto, o sea aproximadamente un 85 por ciento de la población en Lituania, 30 por ciento en Letonia y 3 por ciento en Estonia.

(Había dos Arzobispados, cinco Obispados, con cuatro Auxiliares y una Administración Apostólica.)

El Arzobispo Jarlbrzykowski (véase Polonia) fué deportado; al Obispo Boresivicius fué condenado a muerte; al Arbozispo Reinys (véase Polonia), el Obispo Paltarokas y el Obispo Matulionis fueron deportados y se dice que han muerto; el Obispo Bucys está en el destierro; el Obispo Ramanauskas está encarcelado; el Arzobispo Rancans, el Obispo Urbss, el Obispo auxiliar Brizgys, el Administrador Apostólico Padolski y el Vicario General Saulys están imposibilitados de ejercer sus ministerios. Queda un único Obispo en Lituania y el Arzobispo de Riga.

Dada la cantidad de deportaciones en masa de los habitantes de esta región es imposible estimar el número de miembros del clero y religiosos que quedan en estos países. Algunos centenares de ellos han muerto o se hallan en campos de trabajos forzados. Existe poquísima comunicación con el mundo exterior y las medidas antirreligiosas y de adoctrinamiento comunista no cejan ni menguan.

Bulgaria:

El número aproximado de católicos es de 57.000, o sea menos del 1 por ciento de la población.

(Había en Bulgaria un Obispado y dos Vicariatos Apostólicos con un Exarcado Apostólico para el Rito Bizantino).

El Vicario Apostólico Romanoff está encarcelado bajo condena a muerte.

Se decretó la expulsión de todo el clero y religiosos extranjeros. Muchos de los miembros del clero nativo y religiosos están cumpliendo condenas de prisión. Las pocas escuelas y conventos católicos que existían han sido expropiados o claususrados.

(Continuará)

Quinientos amigos rindieron anoche su cálido homenaje a César López Morandi

Muy justiciero reconocimiento de sus altos méritos

Varios cientos de amigos rodearon anoche al Sr. César López Morandi para testimoniarle en alegre reunión el afecto que ha sabido ganar a lo largo de sus treinta años de labor en la Unión Cívica.

Mucho sufrió nuestro viejo y querido amigo y compañero de esta misma casa, a quien abrumaron los aplausos y los abrazos, hijos del cariño sincero y la admiración justiciera. Sufrió por humilde por bueno. Porque siempre quiso vivir en la sombra, en el silencio. Sólo salir de allí para librar sus ardorosos combates, inspirados en sus ideales y en su corazón. Y anoche, centenares de manos batieron palmas por su mérito relevante, por su inteligencia penetrante y sagaz por su sacrificio sin límite, por su generosidad sin cuenta, por su bondad sin reticencias.

El tono festivo de la reunión quiso ahorrarle emociones. Se hizo hincapié en las anécdotas chispeantes de su género, pero no se ocultaron los méritos superiores de su vida. La Sra. Eugenia Pizzorno Scarone de Paredes, el diputado Sr. Venancio Flores y el Senador Juan Vicente Chiarino fueron justos cuando señalaron al Partido el ejemplo de dedicación que iluminó siempre la vida de López Morandi. Adela Freire Muñoz —¿quién que es no es poeta!— mostró una insospechada vena lírica en la finísima versada que le sirvió para hacer revivir la imagen de López en la lucha, en esa multiplicación indefinida del esfuerzo sin la cual no sabe encarar una responsabilidad.

No queremos cerrar estas líneas sin dejar sentado que si muchos de nosotros estuvimos allí en cumplimiento de un mandato de amistad, lo hicimos también en el nombre de éste diario, que le contó hace años entre sus servidores más denodados, y para el cual siempre tendrá él un cariño especial y una atención preferente.

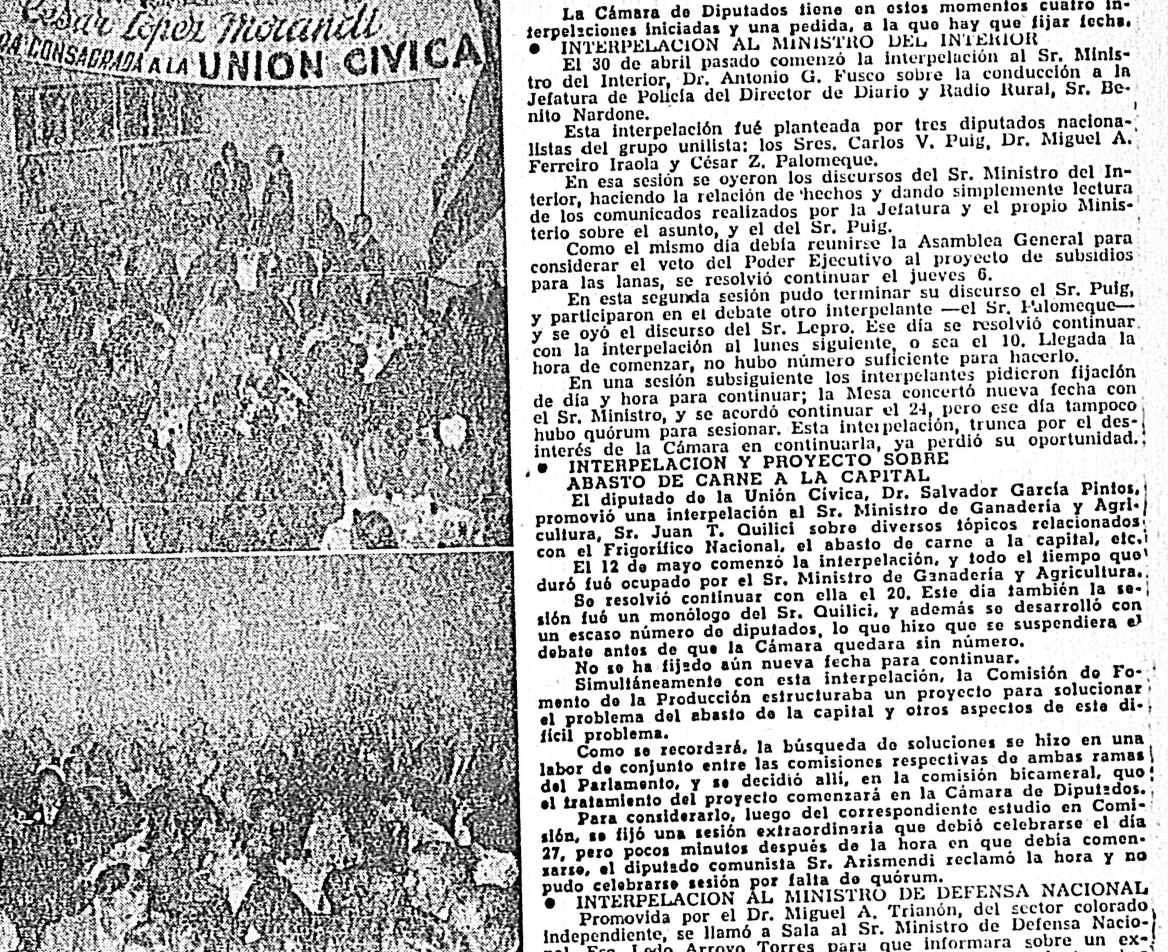

En la parte superior, el grabado nos ofrece dos aspectos de la numerosísima concurrencia al homenaje. En la parte inferior, López Morandi aparece rodeado, en la cabecera de la mesa, por los Dres. Juan Vicente Chiarino y Miguel Saralegui y por el Arqto. Horacio Terra Arocena

UN VISTAZO A LA LANGUIDA VIDA DE LAS CINCO INTERPELACIONES

MUCHOS MINISTROS EN EL BANQUILLO, Y POCOS DIPUTADOS EN SALA

La Cámara de Diputados tiene en estos momentos cuatro interpelaciones iniciadas y una pedida, a la que hay que fijar fecha.

● INTERPELACION AL MINISTRO DEL INTERIOR

El 30 de abril pasado comenzó la interpelación al Sr. Ministro del Interior, Dr. Antonio G. Fusco sobre la conducción a la Jefatura de Policía del Director de Diario y Radio Rural, Sr. Benito Nardone.

Esta interpelación fué planteada por tres diputados nacionalistas del grupo unilista: los Sres. Carlos V. Puig, Dr. Miguel A. Ferreiro Iraola y César Z. Palomeque.

En esa sesión se oyeron los discursos del Sr. Ministro del Interior, haciendo la relación de hechos y dando simplemente lectura de los comunicados realizados por la Jefatura y el propio Ministerio sobre el asunto, y el del Sr. Puig.

Como el mismo día debía reunirse la Asamblea General para considerar el veto del Poder Ejecutivo al proyecto de subsidios para las lanas, se resolvió continuar el jueves 6.

En esta segunda sesión pudo terminar su discurso el Sr. Puig, y participaron en el debate otro interpelante —el Sr. Palomeque— y se oyó el discurso del Sr. Lepro. Ese día se resolvió continuar con la interpelación el lunes siguiente, o sea el 10. Llegada la hora de comenzar, no hubo número suficiente para hacerlo.

En una sesión subsiguiente los interpelantes pidieron fijación de día y hora para continuar; la Mesa concertó nueva fecha con el Sr. Ministro, y se acordó continuar el 24, pero ese día tampoco hubo quórum para sesionar. Esta interpelación, trunca por el desinterés de la Cámara en continuarla, ya perdió su oportunidad.

● INTERPELACION Y PROYECTO SOBRE ABASTO DE CARNE A LA CAPITAL

El diputado de la Unión Cívica, Dr. Salvador García Pintos, promovió una interpelación al Sr. Ministro de Ganadería y Agricultura, Sr. Juan T. Quilici sobre diversos tópicos relacionados con el Frigorífico Nacional, el abasto de carne a la capital, etc.

El 12 de mayo comenzó la interpelación, y todo el tiempo que duró fué ocupado por el Sr. Ministro de Ganadería y Agricultura.

Se resolvió continuar con ella el 20. Este día también la sesión fué un monólogo del Sr. Quilici, y además se desarrolló con un escaso número de diputados, lo que hizo que se suspendiera el debate antes de que la Cámara quedara sin número.

No se ha fijado aún nueva fecha para continuar.

Simultáneamente con esta interpelación, la Comisión de Fomento de la Producción estructuraba un proyecto para solucionar el problema del abasto de la capital y otros aspectos de este difícil problema.

Como se recordará, la búsqueda de soluciones se hizo en una labor de conjunto entre las comisiones respectivas de ambas ramas del Parlamento, y se decidió allí, en la comisión bicameral, que el tratamiento del proyecto comenzará en la Cámara de Diputados.

Para considerarlo, luego del correspondiente estudio en Comisión, se fijó una sesión extraordinaria que debió celebrarse el día 27, pero pocos minutos después de la hora en que debía comenzarse, el diputado comunista Sr. Arismendi reclamó la hora y no pudo celebrarse sesión por falta de quórum.

● INTERPELACION AL MINISTRO DE DEFENSA NACIONAL

Promovida por el Dr. Miguel A. Trianón, del sector colorado independiente, se llamó a Sala al Sr. Ministro de Defensa Nacional, Esc. Ledo Arroyo Torres para que informara sobre un extenso cuestionario presentado por el diputado interpelante sobre aplicación de la ley que repara las lesiones sufridas por las sentencias del Tribunal Extraordinario.

La primera etapa de la interpelación se cumplió el miércoles 26, oyéndose el discurso del Dr. Trianón que abundó en documentos sobre lo que a su entender eran graves lesiones inferidas a muchos oficiales del ejército en sus ascensos. Respondió el señor Ledo Arroyo Torres dando las explicaciones de lo actuado por el Poder Ejecutivo en la materia.

Con un quórum siempre al borde del "sin número", se resolvió levantar la sesión y que el Presidente de la Cámara y el señor Ministro concierten nueva fecha.

Otra interpelación pendiente.

● INSTITUTO CACHON Y ASILO DAMASO LARRAÑAGA

Por último, el viernes 28 llegaron a la Cámara dos ministros: el de Salud Pública Dr. Federico García Capurro y el de Instrucción Pública, Sr. Justino Zavala Muniz para responder al diputado del sector nacionalista independiente Dr. Pantaleón Astiazarán sobre la situación del Instituto Tiburcio Cachón, cuyo destino es para los ciegos, y que en la actualidad lo ocupan los niños del Asilo Dámaso Larrañaga desde el derrumbe del edificio del Asilo.

Tampoco esta interpelación pudo terminar. Con escaso número de representantes en la Sala, hablaron el interpelante y el señor Ministro de Salud Pública. En cuanto al Sr. Ministro de Instrucción Pública, no pudo terminar de dar sus informes porque la Cámara quedó sin número.

Esta interpelación fué considerada por interpelante e interpelados como provechosa, ya que todos ellos manifestaron que se congratulaban de poder referirse al asunto.

Parecería que, aun cuando le falta la finalización formal, con lo dicho ya es suficiente este debate.

● INTERPELACION A FIJAR FECHA

Falta ahora fijar la fecha de la interpelación al Sr. Ministro de Relaciones Exteriores, Dr. Fructuoso Pittaluga, planteada por el Dr. Enrique Beltrán, del Nacionalismo Independiente, sobre "Motivos que llevaron al Ministerio de Relaciones a insinuar juicio sobre el libro del Sr. Santander "Técnica de una traición".

Cálida recepción al presidente del Líbano

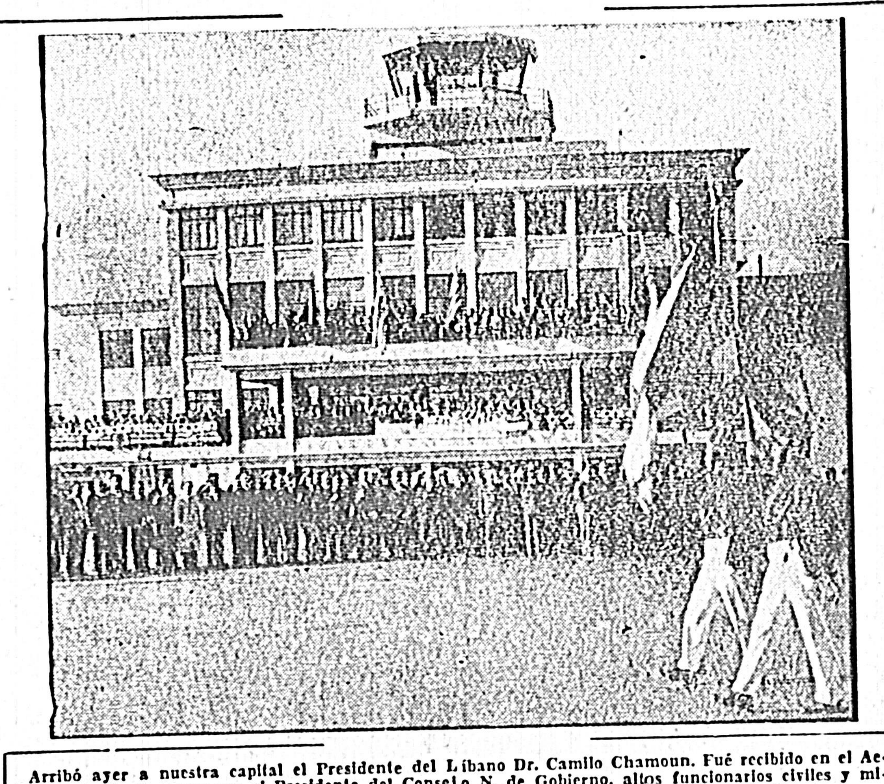

Arribó ayer a nuestra capital el Presidente del Líbano Dr. Camilo Chamoun. Fué recibido en el Aeropuerto de Carrasco por el Presidente del Consejo N. de Gobierno, altos funcionarios civiles y militares y numeroso público entre el que se contaban destacadas figuras de la colonia libanesa en el Uruguay. Participó luego el visitante en diversas ceremonias protocolares y rindió homenaje al General Artigas. Hoy pondrá la piedra fundamental del monumento que los libaneses dedican a nuestra capital y recibirá diversas demostraciones de afecto. El grabado nos lo muestra pasando revista a las tropas que le rindieron honores

Llega mañana el Dr. Aguiar

Procedente de Estados Unidos, llegará mañana a nuestra capital el Director de EL BIEN PUBLICO Dr. César Luis Aguiar, quien se reintegrará de inmediato a sus múltiples tareas profesionales y periodísticas.

Partió para Ginebra el ministro Dr. Grauert

Acaba de partir para Ginebra donde presidirá la delegación uruguaya a la Conferencia Internacional del Trabajo, el Dr. Héctor Grauert, Ministro de Industrias y Trabajo.

Le subrogará en su cargo durante su breve ausencia el Subsecretario de dicha cartera doctor A. Macció.

Una bella lección del Dr. J. Gorosito Tanco

SOBRE EL SENTIMIENTO NATIVISTA

Tuvimos el placer de asistir a un acto cultural organizado por la Sociedad Criolla "Elías Regules" y a la conferencia que, en esa fiesta de la tradición, dictara el Dr. José Gorosito Tanco en el Paraninfo de la Universidad, sobre "REALIDAD, JERARQUIA Y PROYECCIONES DEL SENTIMIENTO NATIVISTA".

Es sin duda el doctor Gorosito, uno de los que más y con mayor acierto han urgado en las entrañas de la nacionalidad, para extraer de su tierra, de su paisaje y de sus hombres, la visión nueva y cautivadora de una patria renovada por la exaltación del sentimiento nativista, elevado y depurado por una conciencia colectiva más evolucionada y socialmente más solidaria.

Creemos que en la formación del sentimiento de patria, tenga mucho que ver cuanto con sumo placer escuchamos de labios del doctor Gorosito en su hermosa charla. En efecto, no sería extraño que el día de mañana, el sentimiento nativista entrase en el Derecho Constitucional a formar parte de los elementos de la nacionalidad, aportando un nuevo aspecto a la cuestión, aún hoy tan debatida, sobre lo que constituye la esencia del Estado como tal: ¿instituciones, límites, extensión territorial, la suma de los individuos? Y ¿por qué no, ese elemento psíquico-material en todas sus manifestaciones que es el sentimiento nativista?

Y es de notar, en fin, cómo el verbo valiente del doctor Gorosito, revestido de bellas formas, se levanta como una llamarada para proclamar en cualquier lugar y aún en el seno de la misma Universidad, los valores cristianos que aparecen aquí y allá, dispersos como perlas, adornando el manto de la nacionalidad.

Parte el Dr. Eduardo Jiménez de Aréchaga para el viejo mundo

Partirá el lunes para Europa el Dr. Eduardo Jiménez de Aréchaga, Secretario del Consejo Nacional de Gobierno, quien dictará en la Academia de Derecho Internacional de La Haya un curso sobre "La solución pacífica de conflictos internacionales por las Naciones Unidas".

LA VIDA SOCIAL

La conferencia benéfica de mañana en el Jockey Club

Nuestra sociedad se ha dado cita para mañana en el Jockey Club, para asistir a la conferencia del sacerdote francés Pierre Poirier, sobre el tema "El teatro francés contemporáneo".

Esta conferencia será con fines benéficos y está prestigiada por una distinguida comisión de damas, constituída en la siguiente forma:

M. Aída Serra de Martínez Trueba, Josefina Requena de Brum, Sara Shaw de Blanco Acevedo, Lina Mayer de Berro, Esther Garmendia de Vargas, Paz Stewart de Pittaluga, Arlette Bonrepos de Guyon, Cata Sanguinetti de Sáenz, Carla Pietravalle de Rulli, M. Jesús de Orozco, Marquesa de Saavedra, Lola Montaner de García, María Elena Piñeyro Carve de Artagaveytia, Isabel Irureta Goyena de Zorrilla de San Martín, Clotilde Santayana de Paiva, Renée Usher de Artagaveytia, María Elena Uriarte de Montero, Haydée Risso de Ferber, María Elena Mendonca d'Oliveira Neves, Condesa Jean d'Avernas, Margarita Gallinal de Terra Arocena, María Helena Serrato de Mc Nutt, María Elena Artagaveytia de Gallinal Heber, Eddy Milburn de Supervielle, Ester Narbondo de Sáenz, Lucía Narbondo de Guillot, Leticia Ferriolo de Mailhos, Elia Capurro de Pratt, María Angélica Villegas de Pérez Butler, Elena Ramasso de Gründwaldt, Elisa Ferrando de Beribén, Livia Sosa de Butler, María Angélica Requena de Etchegaray, Susanne de Sussini de Thiais, María Luisa Amaro de Gutiérrez, Zelmira Requena de Braga, Inés Ruprecht de Domínguez Cámpora, María Elena Montero de Posadas, María Elena Canfield de Campomar, Azema Martínez de Dupont, Isolina Zorrilla de Barreiro, María Magdalena Lussich de Lerena, Cata Gari de García Otero, María Elena Martínez de Folle Juanicó, Josefina Puig de Herrán, Margarita Arocena de Ferber, Hortensia Urioste de Sonejra, Laura Várzquez de Arocena, Aída Ferrando de Iraola, Paloma Faget de Aldao, Rita B. de Berembeau, María Ofelia Ferreiro de Stajano, Laura Bonomi de Brunet, Margarita Figari de Faget, Condesa van Wassenhoven, Ema Castro de Staricco, Sara Palma de Barreiro, Renée Sala de Pons, Sara Pérez Marexiano de Beisso, Celia Méndez de Mailhos, Enriqueta Santayana de Bove, Elena Gallinal de Sáenz, María Elena Taranco de Zumarán, Hortensia Herrera de Lacalle, Elvira Algorta de Gallinal Heber, Angélica Pueyrredón de Leborgne, Lucía Wilson de Shaw, Sofía Cardoso de Gilles de la Tourette, Lilia García de Fontaina, Célika Sáenz de Sanguinetti, Marta Urioste de Lenguas, Mercedes Montero de Ortiz de Taranco, Elsa Bonasso de Sherer, Matilde Laserre de Arocena, Polonia Antuña de Carve, Nenea Solari de Devoto, Malvina Castro de Horta, Matilde Terra de Acevedo, Simone du Haultbourg de Rodríguez Pintos, Julia Peixoto de Casaravilla, Susana Bofill de Strauch, Mercedes Cardoso de Butler, Cecilia Báez de Vega Helguera, Haydée Ferber de Vidiella, Hilda Sala de Pfeiff Guani, Sara Várzquez de Aramendía, Sofía Pastori de García Capurro, Dinorah Chouhy Terra de Supervielle, Laura Montero de Faget, Rosa Algorta de Scremini, Silvia Martínez Trueba de Pratt, María Mercedes Casaravilla de Supervielle, María Angélica Ferber de Pons, María Elena Vaeza de Lezica Alvear, Faustina Secco de Vidiella, Matilde Artagaveytia de O'Brien, Ivonne Faget de Saavedra, Marta Campomar de Etcheverry, Gladys Wilson de Caviglia, Enriqueta de Arteaga de Soneira, Rosina Urioste de Strauch, Rosita Artagaveytia de Capurro, Marta Rodríguez Larreta de Bonavía, Delia Escalda de Márquez, Nenona Barreiro de Estrada, María Carmen Pons de Palma, Leonor Comas de Gómez Cibils, Blanca Heber de Pons, Amelia Mezzera de McGregor, María Sara Gómez Brown de Artagaveytia, Esther Berro de Alvarez, Elisa Alvarez Cortés de Scremini, Sofía Reyes de Terra, Esther Sáenz de Carrere, Isabel Castells de García Arocena, Raquel Boix de Cadenas, Raquel Foncira de Mayer, Sara Urioste de Strauch, Raquel Aguirre de Pérez Villegas, Agustina Minelli de Arteaga, Bimba Mañé de Posadas, Renée Casaravilla de Young, Ema Alvarez Pla de Paysée Reyes, Alba Basso de Peirano, Laura Brunet de Quagliotti, Blanca Minelli de Milburn, Susana Fullgraff de Heber, Ana María Castillo de Gelsi, María Eugenia Colombres de Morelli, Lola Caprile de Barreiro, Marilis Mailhos de Vejo, Marta Regules de Pla, Bibil Delgado de Reyes, Magdalena Lerena de Sienra, Elena Folle de Urioste, Marta Nin Vargas de Moratorio, Alice Nieto de Vilaró, Nenona Ferber de Barreiro, Olga Rodríguez Ilarraz de Ameglio, Teresita Quagliotti de Garicoits, Renée Etchegaray de Surraco, Maggie Ruano de Reyes Rius, Mercedes Sánchez Rogé de Boix, María Esther Piñeyro de Piñeyrúa, Luisa Elena Terra de Lessa, Casilda Petit de Echevarría, Haydée Aguerre de Urioste, Isabel Irureta de Gari, Teresa Petit de Acevedo, Magdalena Aguerre de Braga, Teresa Urioste de Shaw, Josefina Herrán de Bordaberry, Margot Nin Vargas de Artagaveytia.

Las entradas al precio de $ 4.00 se pueden solicitar por teléfono al 41.62.57.

La señora de Pittaluga agasajó a la esposa del embajador de Bolivia

Se llevó a cabo en el Victoria Plaza el cocktail ofrecido por la esposa del Ministro de Relaciones Exteriores señora Paz Stewart de Pittaluga en honor de la señora Faby Valle de Diez de Medina, esposa del Embajador de Bolivia que en breve se ausenta.

Estaban las siguientes señoras: María Josefina Requena de Brum, Lucía Narbondo de Guillot, Elena Ramasso de Grunwald Cuestas, Marta Carias de Cerisola, María Jesús de Orozco, Marquesa de Saavedra, Josefina Muiñagui de Alcivar Zevallos, Ana Niederauer de Jobim, Anita Boettner de Ramírez, Isabel Gordon de Mc Intosh, Carmen Breyso de Espinoza, Elida Capurro de Prat de María, María Sofía Morales Rubio de Méndez Rivas, Baronesa de Van Haersolte, Cata Sanguinetti de Saenz, Berta Salazar de Jaramillo, María Angélica Braggio de Quintana Solari, María Elena Mendonca de D'Oliveira Neves, Alice Cuñarro de González, Michele Garret de Piaggio, Laimuté Elena Slapelis de Grauzinius, Elvira Riveros de Gomensoro, Sra. de Chalela, María Elena Estradé de Blanco Acevedo, Blanca Olivera Guani de Secco Ellauri, Adela Obertillo de Arias, María Elena Soriano de Espalter, Estela Tejería Moratorio de Lerma, Josefina H. de Vignale, Riley Moore de Iriart, Anita L. de Ramos Montero, Sofía Ramos de Correa, Pura Campos Salazar de Martín, Orfilia Méndez Villiams de Deambrosio, Lía Tarlera de Milán, Estela Pereda Valdés de Escuder Núñez. Señoritas: María del Carmen Islas Pastoriza y Renée Saralegui Leindekar.

La boda Miller - Artola

Mañana, en la Parroquia Stella Maris de Carraco, se llevará a cabo el casamiento de la Srta. Sylvia Artola Gorosabel con el señor Sidney Miller Miles, pareja muy vinculada en nuestro ambiente. Serán padrinos de la ceremonia religiosa la señora Isabel Miles de Miller, madre del novio, y el señor Fernando José Artola Gorosábel hermano de la novia.

En el contrato civil actuarán como testigos por parte de la novia el Sr. Juan Francisco Artola, Dr. Juan A. Paperán, y señor Andrés Olaechea, y por parte del novio, el Dr. Leonel I. Viera, Ing. Luis A. Mondino e Ing. Adolfo Peixoto Nin.

Después de la ceremonia religiosa habrá una reunión íntima en casa de la novia a la que han sido invitados un selecto grupo de familiares y relaciones de los contrayentes lo que dará lugar a una distinguida nota social.

★ BODA FERREIRA - MARCELLI. — Se llevará a cabo el enlace de la Srta. María Delma Ferreira Ichusty con el señor Gino B. Marcelli Pitamorsi. En el acto civil fueron testigos por parte de la novia la Sra. Bruna M. de Basso Caprario y Arq. Esteban Haasz y por el novio los Srs. Walther B. Bruzzese y Felipe A. Ferreira.

La boda fué bendecida en la Parroquia Tierra Santa y oficiarán de padrinos la Sra. Teresa P. de Marcelli y el Sr. Alfonso J. Ferreira. Después de cumplida la ceremonia religiosa, en la residencia de la novia se realizó una recepción íntima.

★ EL PRESIDENTE DEL LIBANO VISITARA PUNTA DEL ESTE. — La Comisión Directiva del Country Club de Cantegril que preside el señor Marcos Batlle Santos, resolvió invitar a conocer nuestro primer balneario del Este al Presidente del Líbano, que es grato huésped de nuestro país.

Con ese motivo en los salones del Country se servirá un banquete en su honor, al que serán invitados el ilustre homenajeado, su comitiva miembros de la comisión del Club y un núcleo de elementos oficiales y sociales.

Este acto, es parte integral del programa de agasajos establecido para agasajar a este viajero, alcanzará sin duda destacadas proyecciones.

★ LA CANASTA DEL 1º DE JUNIO. — En los salones del Club Español tendrá lugar el martes 1º de junio el te rummy canasta a beneficio de la Escuela de Servicio Social del Uruguay.

Esta reunión está prestigiada por una selecta comisión de damas que preside la señora Lola Montaner de García y María Jesús de Orozco Marquesa de Saavedra.

Las pocas mesas que quedan disponibles pueden retirarse por teléfono al número 41 02 04 o en horas de oficina al número 4 98 54.

★ REUNION DEL TOY GROUP. — El American Women's Club pone en conocimiento de sus asociadas que el Toy Group se reunirá mañana de 15 a 18 horas en lo de la Sra. Cyril Banks, Marco Bruto Nº 1065.

★ "AMIGOS DE FRANCIA". — Gran acto habrá con intervención de Ninón Vallin. — La inauguración de la 'Cátedra Francia" promete ser un acto cultural y social de amplia repercusión que se desarrollará bajo la presidencio de honor del Embajador de Francia, M. Edouard Guyon y de su distinguida señora A. Bonrepos de Guyon.

La prestigiosa artista Ninón Vallin dará su causerie 'Mi Vida y el Canto", que ha de ser por muchos motivos de gran interés para todos.

Los tickets para este acto pueden retirarse en "Amigos de Francia", Avda. Agraciada 1464, P. 10, Apto. 103, teléf. 9 09 85 todos los días hábiles de 18 a 21 y 30 horas, y el día de la inauguración que será el martes 1º de junio a las 1 8y 30 en el Lycée Français (18 de Julio 1772), donde ésta se efectuará.

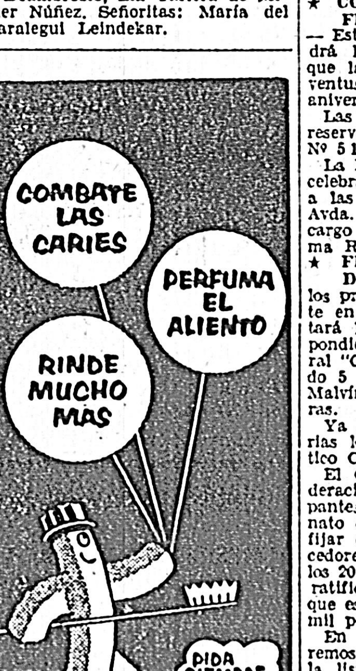

★ BODAS DE PLATA MATRIMONIALES RICALDONI - MONES QUINTELA. — Hoy, celebran sus bodas de plata matrimoniales el señor Julio Ricaldoni y su señora Elsa Mones Quintela. Dadas las extensas vinculaciones de esta pareja en nuestros principales círculos, su casa será ese día punto de reunión de buena parte de nuestra sociedad.

★ EN LO DE JUNG RUVERTONI. — En el elegante apartamento de sus padres en la calle Colonia, la niña Marta Jung Ruvertoni recibió el saludo de sus amigas mon motivo de su cumpleaños, lo que dió lugar a una brillante fiesta social. Estaban las niñas: Adriana Balefin, Susana Curbelo, Bibí Marquizá, Elvira Prando, Marta Donagaray, Blanca Gómez, Cristina Oribe, María del Carmen Abadie, Susana Beltrán, Mercedes Alfaro, Violeta Savio, Sara Gaudín, Ana Mª Scasso, Ada Médici, Beatriz Linares, Ester Bosch, Cristina García, Stella Matto, Elena Martínez Arralde, Annie Bosch, Raquel Echeverría, Teresa Escuder, Elena Grafigna, Beatriz Arcelus, Malcha Levrero, Raquel Mendívil, Gloria García Arocena, Mercedes Strauch, María del Huerto Estrada, Beba y Susana Arias, Clara Deus, Mecha Fernández, Eleonora Mayer, Estela e Inés Sicardi, Alicia Polvarini, Elena Burmester, Amparito Díaz, Isabel Pareja, Tina Ponce de León y otras.

★ COCKTAIL EN LA SECCION FEMENINA DE JUVENTUS. — Esta tarde, a las 18 horas, tendrá lugar el anunciado cocktail que la Sección Femenina de Juventus realiza con motivo del VIº aniversario de su creación.

Las personas interesadas podrán reservar su ticket por teléfono al Nº 5 11 87.

La Misa que con este motivo se celebrará el próximo 6 de junio a las 9 horas en la sede de la Avda. 8 de Octubre 2306, estará a cargo del Padre Asesor de la misma R. P. Juan Codina O.P.

★ FEDERACION URUGUAYA DE RUMMY-CANASTA — En los primeros días del mes entrante en el Club Uruguay se disputará la serie eliminatoria correspondiente al gran torneo inaugural "Conrado Baderle", y el sábado 5 realizará su torneo el Club Malvín en su sede a las 18 horas.

Ya han realizado sus eliminatorias los clubes Argentino y Náutico Carasco y Punta Gorda.

El Consejo Superior de la Federación comunica a los participantes de este 1er. gran campeonato que aún no ha sido posible fijar el premio exacto a los vencedores, debido a que muchos de los 20 clubes afiliados aún no han ratificado su participación, pero que espera supere los $ 2.000 (dos mil pesos).

En un próximo comunicado daremos el monto total del premio y la lista completa de los clubes participantes, además de las parejas vencedoras clasificadas para la rueda final.

★ EN HONOR DE ROSINA GOITIZOLO. — El miércoles 2 del mes entrante, se llevará a cabo, en el Club Uruguay un gran torneo de rummy - canasta en honor de la Srta. Rosina Goitizolo, hermana del Embajador del Perú, que en breve parte con éste para Chile.

Esta reunión que dará lugar a una nota de contornos, dará comienzo a las 19 horas y de ella ha de participar un núcleo de elementos de nuestros círculos, donde a Srta. de Goitizolo cuenta con grandes simpatías y prestigios y su partida es vista con sentimiento.

★ REUNION DE BENEFICENCIA EN EL CLUB ARGENTINO. — El 2 de junio se llevará a cabo, una hermosa fiesta de beneficencia en los salones del Club Argentino, como ya hemos adelantado a nuestros lectores.

La Comisión Ejecutiva está presidia por la Sra. María Antonia Villanueva de Cadenazzi y la integran las siguientes damas: Angélica Somaruga de Trianón, Estela Curti de Irigoyen, Manuelita Ferré de D'Agosto, Laura de Lodrón de Acosta, Frieda Atkinsons de Criserá, Lucía O. de Larrosa, [illegible] Ibarra de González, Ester Radmilovich de Dupuy, Lina [illegible] de Hegedus, América Cerisola de Moré Gutiérrez, Renée Delger de Delger, Luisa Ferreira de Baderle, Maruja Massini de Azcárate de Mondino, Amelia Irigoyen de Rodríguez Luis, Rosita Goldaracena, Guillermina de la Hera de Vidaurreta, Maruja Serra de Foglia, Aída Guarch de Michelini, María G. González de Morassi, Elisa Baronio de Mondino, María Luisa Schiaffino de Bértola, Erminda R. de López Figueredo, Laura Rodríguez de Arabelty, Victoria Fumar de Puig, Elvira Resenite, Srtas. Deodora Sosa Lenzi y Yaya Casati Fernández.

★ EN "AMIGOS DEL ARTE". — Tuvo lugar la inauguración de "Amigos del Arte", con la exposición de tapices y telas del pintor Carlos Castellanos. A apreciar el valor artístico de esta exposición, asistieron en el primer momento, las siguientes personas: Sala de Pons, Cibils de Castellanos, Lussich Márquez, Rodé Iglesias Castellanos, Soca Blanco, Urtubey Arteaga, Fabini Brito Cibils, Durán Marcotte Mañé Varela Acevedo, Cardozo de Giles de la Tourette, Crosa de Roxlo, Basabé Castellanos, Riverós de Gomensoro, Alvarez Reyes, González Villegas, Gómez de Howard, de Freitas de García Moyano, Pareja Silveira, Imas, Pereda Valdéz de Escuder Núñez, Herrera Pittaluga Fontanell, Mellet Olivera Guani, Corbo de Guadalupe, García Lagos de Polz, Islas Pastoriza, Cat Basabé Castellanos, Saraleguy Leindekar, Fein Pastoriza Sánchez, de Ferrari, Aguerre Nelcis, Varela de Polak, Yéregui Lerena Pastori Gómez de Pérez Soto, Figari Legrand, González Capurro de Conde, Bayce García Lagos, Fabini de Araújo, O'Brien Gibbs, Lentini, Amaro de Gutiérrez, Da Costa Tanco, Rodríguez Larreta de Bonavia Bofill de Saavedra, Bofill de Strauch, Maschwitz, Stewart, Barreiro de Estrada, Núñez Viera Amy de Butler, etc., etc.

★ PRO "APOSTOLADO DEL MAR". — El 2 del mes entrante en los salones del Parque Hotel tendrá lugar la anunciada gran fiesta que viene organizando con el mayor de los éxitos una Comisión de damas que preside la Sra. María Aída Serra de Martínez Trueba en beneficio de las obras sociales del "Apostolado del Mar" y que está integrada así: Laura A. de Massino, Sra. de Widderson, Celia Vitale de Gluria, Eilen Hudson de Macgillicudy, Alicia Olaondo de Brown, Lisson Cunha, Cecilia Larrañaga de Araújo, Blanca Guillemette de Gurméndez, María Carlota More de Detomasi, Estela Pereda Valdéz de Escuder Núñez, Lilia García Fonticiela de Fontaina, Sra. Ilma de Lewis, Mima S. de Saráchaga, Ofelia Freijó de Bermúdez Antuña, Sra. Gundlack, Sra. Schoter, Rosa Livia de Lorenzo Sra. Litfort Pike, Sra. Purviance, María Carolina Avegno de de Zufriategui, Casilda Peet, Srta. Englefield, Sra. de Surani, Maruja Díaz Caprario, Elizabeth Camps, María Reina Méndez Previtale de Guerra, Sra. de Watson, María Elena Campistegui de Voolsmenut, Elsa Wilson Platero de Stajano, María Amelia Montero Lafone, Blanca Artola de Suárez, Felicia Areco de Folle Juanicó, Valentina Penco Illa de Buela, Clara Uraga de Flores, Maruja Rissopatrón de Martínez Thedy, Esther Lussich de Cardoso, María Ofelia Méndez Previtale de Davies, Luisa Landawer, Nené Parodi de Manzanares, Olga Galimberti de Podestá, Julia Cranwell de Zufriategui, Gladys Wilson de Caviglia, María Carmen Islas Pastoriza, Mary Ruibal de Servetti Rebello, Marta Moratorio Riviére de Falcón, Margarita Tourreilles de Paullier Carvalho, Margarita Ruibal de Albedro, Julia Aguirre de Monfort, etc.

Esta fiesta consistirá en un gran desfile de modelos que serán exhibidos por un núcleo encantador de jovencitas conocidas y de la colectividad inglesa y norteamericana y un té, para luego dar comienzo un torneo de rummy - canasta por un premio de $ 150.00.

Los tickets al precio de $ 5.50 todo incluído se pueden solicitar por los siguientes números de teléfonos: 41.40.07 Sra. de Velazco Lombardini; 8.70.73, Sra. de Araújo: 9.15.32, Sra. de Méndez Previtali; 41.28.83, Sra. de Brummer, y 50.20.23, Sra. de De Rosa o bien de $ 5.00 sólo para té o desfile sin intervenir en el torneo.

El interés reinante en nuestro ambiente por concurrir a esta fiesta es muy grande, por lo que desde ya se le augura a la misma un resonante éxito.

★ NACIMIENTOS.— El hogar de los esposos Nin Recayte-Linarís Montero, ha sido alegrado por la presencia de una niña. El estado de la madre y la niña es satisfactorio.

★ CUMPLEAÑOS. — Con motivo de festejar su cumpleaños la señorita Lía Quijano Capurro reunió en su residencia a un grupo de amigas, lo que dió lugar a una brillante nota social.

—La Srta. Perla Ferrando Ponce de León, que cumple años hoy, no recibirá.

—Hoy cumplen años las señoras Hilda Abal de Escobar, Marta Gallinal de Varela Fuentes, Mercedes Pesquera de Etchegoimberry, y las señoritas Beatriz del Campo López, y Sonia Brito del Pino Ferrer.

★ VIAJEROS. — Partieron ayer para Europa donde pasaran una temporada recorriendo las ciudades más importantes, las señoritas Blanca y Chela Anzoategui Muso.

—Para el mismo destino partirán en breve el señor Luis Mailhos y su señora Celia Méndez Gomensoro.

—Noticias que nos llegan de París nos hacen saber que ha llegado a esa ciudad la señora Nelly Durán Comparada, quien pasará una temporada con sus hermanos, José María Durán y su señora Berta Casamayou.

Se inauguró en Juventus el curso de decoración 1954

El Sr. Jorge Ardans Irigoyen iniciando el curso de historia y técnica moderna de la decoración, que bajo su dirección se dictará en Juventus durante el presente año. Vista del numeroso público asistente a dicho curso

Con asistencia de un numeroso público interesado en los problemas y en la técnica de las artes decorativas aplicadas a la decoración moderna, se inició el jueves con todo éxito el curso de Decoración 1954 a cargo de Jorge Ardano Irigoyen que se extenderá hasta noviembre del corriente año Este curso une a su valor cultural, un carácter destinado a preparar a los nuevos decoradores y ayudantes de decorador. A la parte teórica que comprende historia de la decoración, equipamiento de la vivienda moderna y grandes corrientes de laarquitectura de interiores, se une el estudio práctico, integrado por proyectos, construcción de muebles, cerámicas, etc., estudio sobre color y materiales.

Los informes sobre inscripciones, se pueden recoger en la secretaría de Juventus, Avda. 8 de Octubre 2306, Tel. 46033.

COMODIN es ideal para todo lavado, excelente para su MAQUINA de LAVAR. COMODIN es comodísimo, le regala horas de tiempo libre y miles de PREMIOS en efectivo hasta de $ 1.000

Sra. Paola Frassinelli de Faracchio, domiciliada en Chiávari 2927, favorecida con un premio COMODIN de $ 500.00 en efectivo.

$ 500.-

Sra. Susana Olivera, domiciliada en Canelón Chico, favorecida con un premio COMODIN de $ 100.00 en efectivo.

$ 100.-

Srta. María Delia Ferrando, domiciliada en León Pérez 3573, favorecida con un premio COMODIN de $ 100.00 en efectivo.

$ 100.-

La niña Elena Silveira, domiciliada en Rivera Indarte 4154, favorecida con un premio COMODIN de $ 100.00 en efectivo.

$ 100.-

PIDA HOY MISMO "COMODIN" LAVARA MEJOR Y... GANARA PREMIOS HASTA DE $ 1.000

Lucida nota social fué la recepción al presidente del Líbano y Sra. de Chamoun

El Excmo. Sr. Presidente del Líbano, Dr. Camille Chamoun, en un aparte durante la recepción que le ofreció ayer de tarde el Presidente del Consejo Nacional de Gobierno, Sr. Andrés Martínez Trueba, a quien vemos junto al ilustre visitante

In Memorian

Se cumple el día martes 1º de junio un mes del tan lamentado fallecimiento del querido y admirado actor cómico Paquito Busto.

Con tal motivo, ese día se oficiará una Misa en la Parroquia Ntra. Sra. del Carmen (Cordón) a las 9 horas, por el eterno descanso de su alma.

Quedan todos sus admiradores y amigos invitados para dicha ceremonia.

Del Ministerio de Salud Pública al Dr. Raúl F. Scaltritti

CONCEPTUOSA NOTA

Transcribimos a continuación, la nota Nº 12919 enviada por el señor Ministro de Salud Pública Dr. don Federico García Capurro, al doctor Raúl F. Scaltritti, con motivo de su jubilación:

Señor doctor Raúl F. Scaltritti

De mi mayor consideración:

Habiendo aceptado el Poder Ejecutivo por decreto Nº 25.361, la renuncia que de su cargo presentara oportunamente, a los efectos de acogerse a los beneficios de la jubilación que otorgara el artículo 30 de la Ley 11.923 de 27 de marzo de 1953, esta Secretaría de Estado se complace en hacer llegar a Vd. su reconocimiento por los servicios prestados a la Institución con dedicación, y competencia, dignas de mención.

Este Ministerio cumple al expresarle que con su alejamiento pierde un colaborador de consciente y correcta actuación y un funcionario de meritoria conducta.

Augurándole una vida futura de acuerdo con sus más íntimos deseos, gozando del descanso funcional a que se ha hecho acreedor, me es grato saludarlo con las seguridades de mi mayor consideración.

FEDERICO GARCIA CAPURRO
Ministro de Salud Pública

Reunión de Ateneo del C. de Gastroenterología

Una nueva reunión de Ateneo del Centro de Gastroenterología que funciona en el Hospital "Pereira Rossell", se anuncia para el miércoles próximo, 2 de junio, a las 9 horas. Dirige este curso el Dr. Julio Lopez Estevez, asistiendo al mismo numerosos médicos y estudiantes.

En la reunión anunciada, el Dr. Lopez Estevez continuará disertando sobre "Semiología de la lengua en las afecciones gastro - digestivas".

Habrá además presentación de casos clínicos.

Próximas conferencias del P. Pierre Poirirer

El Movimiento Familiar Cristiano invita para las conferencias que L'Abbé Pierre Poirirer dictará sobre el tema:

"L'AMOUR EST-IL MAUDIT DE DIEU?", que se realizarán los días miércoles 2, jueves 3 y viernes 4 de junio a la hora 18 y 45, en el salón de la calle Juan Carlos Gómez y Sarandí.

El Movimiento Familiar Cristiano exhorta a concurrir a dichas conferencias que serán pronunciadas en francés y pueden solicitarse invitaciones al 41 62 57.

CATOLICO
Vd. tiene la obligación de seguir la calificación de espectáculos.

Los Mejores Aceites y los que Gustan Más

Aceite MANZANARES
(Tipo Marsella)

TRIANA y MARICARMEN
(EXCELENTISIMA COMBINACION)

Siempre Frescos - Sueltos o Envasados
Garantizamos su Alta Calidad.

YERBA
SUPER EXTRA
MANZANARES
Paq. de 1 k. 0.90
Balde de 5 ks 4.95
Bolsa de 15 ks. 13.35

ARROZ
"MANZANARES"
(NUEVA COSECHA)
Kilo $ 0.40

TE RICHMOND
Nuestros cosechadores de Ceylán, nos garantizan la mejor calidad.
Envases de 1, ½, ¼ kilos.
Envases 100 gramos.
$ 0.80

CAFE MANZANARES
Garantizamos su Pureza
(Torrefacción propia)
Kilo $ 4.50
Empleamos el mejor café
Molido o en grano
tostado. Enviamos contra reembolso

FIDEOS
MANZANARES
CALIDAD SUPERIOR — SURTIDO COMPLETO
(EXIJALOS SIEMPRE)

Cebada Malteada
MANZANARES
Elaborada con granos seleccionados en elegantes estuches.
Caja 1 kilo ..... $ 1.05
Caja de ½ kilo ..... " 0.55
Caja de ¼ kilo ..... " 0.28

BACALAO
NORUEGO
(RECIEN RECIBIDO)
KILO
$ 3.65

PIMENTON
ESPAÑOL
(LO MEJOR DE ALICANTE)

GARBANZAS
FRESCAS
Kilo $ 0.95

LENTEJONES
FRESCOS
Kilo $ 1.22

PAN RALLADO
KILO $ 0.50

PAPAS
KILO $ 0.15

Vermouth
MANZANARES
BOTELLA 1 LITRO
(TIPO ITALIANO)
$ 1.80

SIDRA
"MANZANARES"
Bot. 1 litro $ 1.70

Queso Fresco - Semi-duro y Duro
PRECIOS BAJISIMOS

HARINA FRESCA. - De nuestro molino "Victoria"
Por kilos y bolsas de 70 kilos, entregamos cualquier cantidad.

CERVEZA "DOBLE URUGUAYA" y "PATRICIA" vendemos cualquier cantidad, botella grande s/envase ..... $ 0.40
AGUA SALUS, botella 1/1 s/envase $ 0.22, 1/2 s/envase $ 0.16
COCA COLA, cajón 24 botellas s/envase ..... $ 3.00
NORTEÑA blanca y negra, bot. grande s/envase ..... $ 0.40

TELEFONOS DE PEDIDOS:
53115 y 83831

Manzanares S. A.
EN SUS 48 SUCURSALES
Escritorios: CARDAL 3201

CONCIERTOS DE LA OSSODRE

MERCEDES OLIVERA FUE AYER UNA EXCELENTE SOLISTA

Bajo la dirección del maestro Lamberto Baldi se realizó ayer por la tarde un nuevo concierto de la OSSODRE. Lo interesante de la programación donde alternaban el claro purismo de las cuerdas, en los conciertos de Vivaldi y Bach con la policromía de la segunda parte, no constituyó un aliciente como para llevar mucho público a la platea del Estudio Auditorio, que presentaba un 50% de claros. En la profusión de espectáculos caros que se anuncian, ya habrá oportunidad para lucir plumas, alhajas y trapitos. En ningún momento creemos que eso esté mal, pero pensamos que nuestro buen conjunto sinfónico en estos momentos de superación bien se merece el aliciente de ese marco espectacular, que es ornato necesario al brillo de un concierto. En compensación la orquesta tuvo en las tertulias y galerías un público tan numeroso como entusiasta que gustó de las delicias del programa.

La versión del concierto de Vivaldi para cuatro violines y conjunto de cuerdas, sin ser un modelo de brillantez, tuvo en cambio la calidad necesaria para que el estilo magnífico del maestro de la concertación orquestal, surgiera con claridad de esta interpretación de la OSSODRE.

Terminó la primera parte el concierto en Re-menor para clave y orquesta de Juan J. Bach con la Sra. Mercedes Olivera de solista. Ciertos desequilibrios en los planos sonoros quitaron en algunos momentos brillo a esta versión que en general necesita una orquesta muy atenta y pulcra para que destaque esa encantadora pátina antigua del instrumento solista. Mercedes Olivera fué una solista verdaderamente brillante, y no perdió en ningún momento su serenidad en los momentos de desvarío orquestal. En el Allegro final remató con brillo una actuación que merece los mejores aplausos.

En la segunda parte escuchamos en primera audición, la versión integral de la Suite sinfónica extraída de la ópera de Prokofieff "El amor de las tres naranjas". En ella se combinan admirablemente la música con el estruendo bullicioso.

Agradecemos al maestro Baldi el esfuerzo de darnos a conocer la obra en su totalidad, pero desearíamos que en otra oportunidad se limitara a los fragmentos ya consagrados por la tradición y el buen gusto.

En esta suite y en la "La Gran Pascua Rusa" de Rinsky Korsakoff, con la cual terminó el concierto la orquesta demostró que se encuentra ya a punto. Sería, pues, necesario que el Sodre contratara algún gran director del tipo H. Scherchen o M. Sargent, para que nos diera un ciclo sinfónico.

B E G

El recital de Daniel Ericourt

El próximo jueves tendrá nuestro público aficionado a la música oportunidad de oír en un recital, único en la presente temporada, al famoso pianista francés Daniel Ericourt, radicado durante algunos años en Estados Unidos, pero universalmente conocido, laureado varias veces y consagrado a través de numerosas jiras, como uno de los más notables intérpretes del teclado de nuestros días. Joven aún Ericourt conoció a Claudio Debussy, con quien se presentó luego en un inolvidable concierto a dos pianos. Mas tarde debía imponerse como uno de los más prominentes intérpretes de este compositor y de otros famosos músicos contemporaneos.

DANIEL ERICOURT, PIANISTA

En su recital del próximo jueves dedicará la primera parte del programa a Mozart, Scarlatti, Beethoven y Chopin, en tanto que la segunda y tercera estarán consagradas a la música moderna, representada por una obra de Villa-Lobos y varias de los máximos compositores franceses Debussy y Ravel.

La rondalla Cauvilla Prim

El miércoles por la tarde en el teatro 18 de Julio, tendrá lugar el único concierto en esta temporada del brillante conjunto rondalla, "Cauvilla Prim", que ofrecerá un selecto programa cuya primera parte se dirve con una selección de la "suite" Iberia de Albeniz; la segunda, con obras de Albeniz, Sarasate, Falla y Granados; la tercera, de música regional española, con composiciones castellanas, gallegas, valencianas, baskas, catalanes están ya en venta en las boleterías del teatro.

Escuela M. de Arte Dramático

El próximo martes, 1º de junio, se iniciará el período de inscripciones en la Escuela Municipal de Arte Dramático, dependencia de la Comisión de Teatros Municipales. Este período, se cerrará el día jueves 3 a las 19 horas. Se ha fijado el siguiente horario para las inscripciones: de 17 a 19 horas.

Los interesados en ingresar a la Escuela, deberán presentar, al inscribirse, los siguientes documentos: Cédula de Identidad, y Credencial Cívica (los mayores de 18 años) y certificado de estudios. Este certificado podrá ser la Cédula de Estudiante para los aspirantes que hayan cursado uno o más años de Enseñanza Secundaria. Los aspirantes que no hayan cursado estudios liceales, deberán presentar certificado de la Escuela en la cual hayan hecho 6º Año.

Los límites de edad para la inscripción son los siguientes: años.

Es imprescindible la presentación, en el momento de la inscripción, de los documentos detallados. La falta de alguno de ellos hará que la inscripción no se verifique.

Las inscripciones se realizarán en la Secretaría de la Escuela, calle Buenos Aires Nº 686, Teatro Solís.

El tenor Infantino

En el mes de junio, en el teatro 18 de julio, conoceremos a uno de los más destacados valores del arte lírico italiano contemporáneo, cual es el tenor Luigi Infantino, quien ofrecerá audiciones en esa sala. Pese a su juventud, Infantino ha logrado colocarse en destacado plano entre los cantantes de Italia, ganando, así mismo, significativos triunfos en Londres, París y Nueva York. Es esposo de la actriz Sarah Ferrati, figura destacada en el Piccolo Teatro della Citta di Milano, que nos visitará también en ese mes próximo.

Por el timbre de su voz, por la emoción y dulzura de sus interpretaciones, Infantino ha sido llamado el 'nuevo Gigli'.

El programa del ballet

La intensa expectativa creada por el anuncio de la visita del famoso Gran Ballet del Marqués de Cuevas, que actuará del 11 al 13 de junio entrante en el Sodre se acrecentará sin duda al darse a conocer los dos programas que dicho conjunto, presentará tanto en sus funciones nocturnas como vespertinas —dos y dos— ya que para ellos se han seleccionado las más celebradas creaciones de su vasto repertorio.

El primer programa comprende: "Las Silfides" el célebre ballet romántico de Michel Fokin, música de Chopin orquestada por Maurice Baron con coreografía de Fokin arreglada por Bronislava Nijinska; "Una tragedia en Verona" ballet de George Skibine, música de Tschaikowsky; "El cisne negro", pas de deux de "El lago de los cisnes" música de Tschaikowsky y coreografía de Marius Petipa; "l Prisionero del Caucaso" baile folklórico del George Skibine, según un poema de Alejandro Poushkine, música de Katchaturian (selección del ballet "Gayaneh"), arreglo y adaptación de Nicolás Stein, coreografía de George Skibine, secundado por Ch. Abachidze para las danzas folklóricas.

Segundo programa: "Pas de quatre" música de Cear Pugni y coreografía de Anton Dolin; "La Sonámbula" música de Vittorio Rieti, según Vizenzo Bellini, coreografía de George Balanchine; "Grand pas clasique", música de Auber, coreografi. de Victor Gsowsky y "Trampa de luz", ballet en tres cuadros de Philippe Heriat, de la Academia Goncourt, música de Jean-Michel Damase.

El Sodre ha establecido como se sabe dos abonos para las cuatro funciones, dos nocturnas y dos vespertinas que se realizarán con estos programas.

La venta de abonos tanto para las funciones nocturnas como vespertinas, se realizará a partir del día martes 1º de junio de la hora 15 a la hora 20 en las boleterías instaladas en la calle Mercedes 855.

Los abonos correspondientes a las entradas generales numeradas de Galería Alta se venderán el viernes 4 con el mismo horario. La venta se limitará a tres abonos por persona.

La compañía Renaud - Barrault

El próximo debut de la compañía francesa que encabezan Jean-Louis Barrault y Madeleine Renaud, es aguardada con interés enorme por nuestro público.

Este excelente conjunto, que tan gratos recuerdos dejara en su primera visita a Montevideo, vuelve ahora para ofrecer en la sala del teatro Solís una breve temporada a base de los mejores éxitos de sus últimos años de actuación. Tendremos así oportunidad de conocer una magnífica versión de "Amphityon" de Moliere, que desde 1947 integra el repertorio de esta compañía, y también los grandes éxitos de la última temporada teatral de París: "Le livre de Cristophe Colom" de Claudel y "Pour Lucrèce" de Giraudoux.

No hay duda, pues de que la temporada que desarrollará este elenco, e constituirá en el gran suceso teatral del año, y dejará imborrable recuerdo en todos quienes tengan oportunidad de asistir a sus espectáculos, para los que ya restan muy pocas localidades.

El conjunto Renaud- Barrault se presenta en Montevideo por gestión de la empresa de Nicolás Mesutti y de la Comisión de Teatros Municipales.

La reaparición de Nibya Mariño

El extraordinario interés que en nuestro público, ha provocado el anuncio de la próxima reaparición de la gran pianista uruguaya Nibya Mariño, quedó demostrado ayer elocuentemente, con el pedido de entradas para el próximo miércoles.

El programa estará totalmente dedicado a Schumann, romántico que en todos los tiempos ha sabido cautivar a todos los auditorios, consagrándose como un verdadero genio. Los críticos más exigentes y los aficionado más severos han dicho en diversas oportunidades, que esta artista compatriota, es una de las más auténticas intérpretes de sus obras y es por ello, que se espera que este "Festival Schumann" que es otra prueba de brillante trayectoria, nos promete el Centro Cultural de Música, habrá de señalar en la actuación de Nibya Mariño, a una intérprete de grandes y notables relieves artísticos.

En la primera parte podremos escuchar "Escenas Infantiles" y "Papillons". En la segunda parte: "Fantasía op. 17, finalizando el programa con "Estudios Sinfónicos" que irá en la tercera

Por el mundo de las imágenes

PREMIOS DE CINE. — También en España se discierne premios cinematográficos. No hay allí ninguna academia de artes cinematográficas pero hace sus veces el Círculo de Escritores Cinematográficos (C.E.C.). Parecería que así las exigencias podrían ser aquí mayores por aquello de que "no hay peor cuña que la del mismo palo". O tal vez menores, por aquello otro de "hoy por ti, mañana por mi". Pero dejemos disgresiones a un lado y demos la información de los premios anuales de la pasada temporada.

La mejor película española: "Jeromín".

El mejor director: Luis Lucía (por "Jeromín").

La mejor actriz: Mariza de Leza.

El mejor actor principal: F. Rabal.

Los mejores actores de reparto: Arturo Riquelmo y Elvira Quinquilli.

El mejor argumento: Bienvenido Mr. Marshall de Berden y Berlonga.

El mejor Guión: "Carne de Lorca" de José Santugini.

Los mejores decoradores: Espinosa y Gil Parrondo.

El mejor Músico: El fallecido maestro Levz.

Un premio especial se concedió a los actores Torrecilla y M. Alexandre por su película: "Cristo".

Caras nuevas del Cine francés.

Esta temporada ha sido pródiga en revelaciones del cine francés. Las críticas señalan en efecto varias figuras que han alcanzado en esta temporada singulares relieves.

La primera de ellas es Marina Vlady, hermana de Odile Versois, quien ha desempeñado el papel principal en la película de André Cayatte "Avant le deluge" la cual como todas las de este cineasta han producido un gran revuelo.

Otra figura juvenil es Clement Thirry, quien hizo su aprendizaje en el teatro en "Vieux Colomber" y en Compañía de Pierre Fresnay. También en "Avant le deluge" se han destacado Jacques Fayet, de la Compañía de J. L. Barrault, Roger Coggio, alumno de Charles Dullin Jacques Chabasol quien aun no ha cumplido 18 años y Paul Bisciglia.

Como se ve Cayatte no solo se preocupa de crear grandes films, sino que también se preocupa de dar la alternativa a los nuevos valores.

"Don Camilo" ha gustado al sexo femenino. La federación general de clubs feministas estadounidenses ha elegido al film italo-francés "Don Camilo" como la mejor película extranjera proyectada en aquel país durante la pasada temporada.

Como se ve el tan discutido film sigue conquistando éxitos populares. Una vez más la técnica y el oficio de Julien Duvivier ha sabido ponerse al servicio de la taquilla. Y en todas partes el resultado ha sido el mismo.

TEATRO EN EL CINE.

El frecuente trasiego de obras teatrales hacia el cine parece haberse intensificado en los últimos tiempos.

El cine americano, que es el más afecto a los guiones originales, ha recurrido ultimamente al teatro en una mayor proporción. En Europa en cambio el hecho es mucho más común y casi todo el teatro ha sido llevado prácticamente a la pantalla.

La última obra de que tenemos noticias que haya sido conquistada por el cine es la tragedia de D'Anuncio "La figlia di Iorio", que tantas veces paseara triunfalmente por la escena María Melato. El nuevo film será dirigido por el veterano Alejandro Blasetti, quien tratará de superar las enormes dificultades, que presupone llevar este drama a la pantalla.

SOPORTE para el embudo de las cafeteras a ... $ 7.50

MAQUINA para hacer pastas, una maravilla de la industria Italiana, toda en metal cromado ... $ 65.00

MAQUINA para hacer café, en vidrio Pyrex, 8 tazas a $ 39.50; 6 tazas $ 34.50. 4 tazas a ... $ 31.50

Para hacer mayonesa, toda de plástico a ... $ 12.50

CAFETERAS automáticas a presión, sencillas, seguras, económicas, varios modelos desde ... $ 17.50

LICUADORA hidráulica, funciona sin motor, solamente con agua, muy económica, a ... $ 35.00

MAQUINA para cortar fiambre, pan, etc. cuchilla de acero inoxidable de 22 ctms. de diámetro, con dispositivo para afilarla. a ... $ 198.50

PRENSA para frutas aluminio fundido a ... $ 16.50

ESMALTADA para rallar pan, queso, verduras, etc. a ... $ 10.50

ABRELATAS muy práctico a ... $ 1.60

CORTA HUEVO con la base de material plástico a ... $ 2.00

APARATO de varios discos para picar verduras a ... $ 1.90

Para cortar tomates a ... $ 1.80

otro tipo con manija ... $ 1.90

PICADORA de carne ... $ 9.50

PRENSA para frutas, aluminio fundido a ... $ 16.50

MAQUINA para rallar pan, queso, legumbres, etc., con 2 ralladores a ... $ 4.80

CORTA HUEVO muy fuerte, todo de aluminio a ... $ 3.80

PRENSA papas de hierro estañado. a ... $ 4.20

DESCAROZADOR para aceitunas a ... $ 1.80

BATIDOR cromado a ... $ 4.90

PRENSA papas de hierro estañado reforzado a ... $ 6.50

PRENSA para extraer jugos de carne, legumbres, etc. a ... $ 4.50

PRENSA CARNE, frutas y legumbres, muy práctico a ... $ 12.50

CREDITOS

TIENDA MERCERIA - BAZAR
Angenscheidt
CASA FUNDADA EN 1877
AV. 18 DE JULIO 985

VISITANDO LAS DIFERENTES SECCIONES DE NUESTRA CASA APRECIARA LOS MAS AMPLIOS SURTIDOS Y NOVEDADES

ENVIOS CONTRA REEMBOLSO

Gran interés por F. Tagliavini

Cuando aún faltan varios días para la presentación del famoso tenor Ferrucio Tagliavini en la sala del Teatro Solís, se conocen, en parte, las cifras arrojadas en las recaudaciones por venta de localidades para los recitales en abono del viernes 4 y lunes 7 de junio a las 18 y 30 hs. Estas entradas configuran un record verdaderamente excepcional para los teatros de Montevideo, estando fundamentalmente reflejado el inmenso interés del público en las largas colas que repetidas veces se han formado frente a las boleterías del teatro y que ha hecho que las localidades altas fuesen agotadas tan pronto como se libraban a la venta, dándose el hecho más que elocuente de vender dos pisos completos de abono, en poco más de dos horas y de encontrarse totalmente agotadas las plateas para las dos primeras funciones, al cierre del abono. Ello hizo que la Organización Odeca que representa en exclusividad al gran artista, gestionase de su representado la postergación de la fecha de retorno a Europa, obteniéndolo y comprometiendo la realización de un tercer y último recital, el que tendrá lugar el viernes 11 para el que se encuentran a la venta las localidades respectivas en las boleterías centrales del Teatro Solís, incluyendo las generales sin numerar para los tres recitales del 4, 7 y 11 de junio a las 18 y 30 horas.

Isolina Núñez y su elenco en el 18 de Julio

El viernes próximo (vermouth) el sábado siguiente (Matinée) y el lunes subsiguiente (vermouth) actuará en el teatro 18 de Julio, la compañía nacional de comedia de la popular y querida actriz Isolina Nuñez, interpretando, "Fruto amargo" de C. Valdés. Las localidades se pondrán en venta el mircoles próximo.

ACCION CATOLICA DEL URUGUAY

Las piezas de teatro cuya presentación anuncia la Compañía Jean-Louis Barrault-Madeleine Reynaud no han sido calificadas todavía por este Secretariado. A simple título informativo se indican a continuación las apreciaciones que, desde el punto de vista moral, han merecido estas obras por parte de organismos extranjeros:

AMPHYTRION, de Moliere: Con graves reservas. Para adultos de criterio formado.
L'AOUR PUNI, de Jean Anouilh: Desaconsejable.
POUR LUCRECE, de Jean Girandoux: Con graves reservas. Para adultos de criterio formado.
LE MISANTHROPE, de Moliere: Admisible para adultos.
LE COCU MAGNIFIQUE, de Fernando Crommelynck: Inmoral. No debe verse.
LA CERISAIE, de Anton Tchekhov: Con graves reservas. Para adultos de criterio formado.
LE LIVRE DE CHRISTOPHE COLOMB, de Paul Claudel: Aceptable para adultos, inclusive jóvenes.

En cuanto a la obra OEDIPE, de André Gide, se hace notar que las obras de este autor han sido puestas en el "Index". A mayor abundamiento se señala que aunque la Censura Canónica se refiere a la obra tal como la escribió Gide, el Secretariado de Moralidad la ha calificado 4 (Prohíbese ver), por el tema que trata.

Titeres, ballet y cine en el Sodre

En la matinee infantil que ofrecerá el SODRE continuando la temporada de cine, títeres y ballet para niños que con tanto éxito se viene desarrollando en el Estudio Auditorio, se presentará un programa enteramente renovado en sus tres partes. Se exhibirán los films "Inspiración" y "El circo alegre". El teatro de títeres "Maese Pedro" dirigido por Irma Abirad, ocupará la parte central del espectáculo.

En la última parte del espectáculo dedicada al ballet, se presentarán las siguientes danzas: "Cake Waltk" música de Debussy, coreografía de H. Capurro, por Raúl Turcatti; Mazurca, de Chopin coreografía de V. Veltchek, por Yelle Bithencourt; Danza China, de Tschaikowsky, coreografía de V. López Lomba, por alumnos de la Escuela de Danzas del SODRE, y Suite de Coppelia, de Delibes, coreografía de Petipa - Cecchetti, por el Cuerpo de Baile del Instituto.

Las localidades están en venta en las boleterías del SODRE, rigiendo siempre los precios base de $ 1.50 la platea y $ 0.30 la entrada general numerada a Galería Alta.

El Piccolo Teatro di Milano

A fines de junio nuestro público tendrá oportunidad de conocer y aplaudir a un excelente conjunto europeo, que realiza actualmente, con gran éxito, su primera gira por Sud-América. Se trata del "Piccolo Teatro" de la ciudad de Milán, creado en mayo de 1947 y reputado ya como una de las grandes organizaciones teatrales del Viejo Mundo.

Constituída por un numeroso elenco de primeras figuras, bajo la dirección de Paolo Grassi y Giorgio Strehler, esta compañía ofrecerá un selecto repertorio que incluye desde Sófocles a Goldoni, y de Shakespeare a Pirandello; todos en cuidadas y dignas versiones que habrán de ganar el aplauso de nuestro público, logrando reeditar en nuestra ciudad el suceso que han logrado en las giras realizadas por Europa.

Próximamente se pondrán a la venta en las boleterías del teatro Solís, las localidades para todos los espectáculos de este conjunto, que es presentado en Montevideo por la empresa de Nicolás Mesutti y la Comisión de Teatros Municipales.

Hoy no actuará la Banda Municipal

La Banda Minicipal de Montevideo, no actuará hoy domingo en el Teatro Solís, reapareciendo en el escenario de nuestro primer Coliseo, el domingo 6 de junio próximo con un selecto programa, que daremos a conocer en números sucesivos.

Vermouth y noche en "El Galpón"

El elenco estable de la Institución Teatral "El Galpón", ofrecerá hoy dos funciones del drama en cinco actos de Fritz Hochwalder, "Así en la tierra como en el cielo...".

Dichas representaciones se realizarán en vermouth a las 18.3 y nocturna a las 22 hs.

LUBRICANTES SHELL utilizados por FRIGORIFICO MODELO S.A.

SHELL ROTELLA OILS
Aceites para motores Diesel de alta velocidad y elevada potencia. Son lubricantes altamente refinados, con aditivos que proporcionan detergencia, resistencia contra la oxidación y el desgaste y propiedades protectoras de alto grado.

SHELL TALPA OILS
Aceites minerales puros, especialmente refinados, que poseen alta resistencia a la oxidación, para motores a combustión interna y compresores.

SHELL CLAVUS OILS
Aceites minerales puros, primordialmente para su uso en compresores de frío y aplicaciones similares, a bajas temperaturas.

SHELL TELLUS OILS
Aceites minerales para sistemas hidráulicos y de transmisión de energía de todo tipo. Altamente refinados y antiespumantes, contienen aditivos antioxidantes protectores contra la herrumbre.

El Frigorífico Modelo S.A. goza de justa fama, no sólo dentro de nuestro país, sino también en el extranjero, por la alta calidad de sus productos lácteos, elaborados en sus modernas plantas industriales.
Las necesidades de lubricación de las mismas han sido confiadas a SHELL, asegurando así el funcionamiento regular e ininterrumpido de su delicada y compleja maquinaria. Confíe Vd. también a SHELL la lubricación de sus máquinas.

LUBRICANTES INDUSTRIALES SHELL

Pida folletos e informes al Dto. de Lubricantes
SHELL URUGUAY LTD.
Agraciada 1532 - Tel: 8 51 01
Montevideo
SHELL

El Gral. Más de Ayala en el I. Histórico

Prosiguiendo con los actos conmemorativos del centenario de la muerte del Brigadier General Fructuoso Rivera, el Instituto Histórico y Geográfico del Uruguay celebrará una sesión pública el 3 de junio próximo, a la hora 18 y 45, en su sede de Avda. 18 de Julio Nº 1195.

En tal oportunidad disertará el general Julián Más de Ayala sobre el tema: "Talento militar del general Fructuoso Rivera y bosquejo de la campaña de Misiones".

El orador será presentado por el Vice Presidente del Instituto, arquitecto Carlos Pérez Montero.

CATOLICO
Vd. tiene la obligación de seguir la calificación de espectáculos.

Potrillos de real promesa participan en los 1.400 metros del clásico "Uruguay"

SE DISPUTA ESTA TARDE EN Maroñas el Premio Uruguay, prueba reservada a los productos de la nueva generación, dotada con $ 3.500 de prima y sobre la distancia de 1.400 metros. Prueba de larga tradición, se ha disputado sin mayores interrupciones desde la temporada de 1888, es decir desde el comienzo mismo de las actividades de nuestro Jockey Club. De la extensa lista de triunfadores haremos mención de los nombres de: Murat, Reverie, Impetuo, que compartió con Guerrero los honores del triunfo; Mesalina, Atención, Ricaurte, Wapper, Pripool, Carlos Alberto, Asteroide, Sprinter, Maleante, Fariseo, Guiño, Olimpo, Musydora, Mi Acierto, Búffalo, Presto Barranco, Hijolisto, Hidalgo, Mirón, Leblón, Sloop, Gatillo, Montelimar y Urano que se impuso en el pasado año. El cotejo presente alistará potrillos de real promesa. Tales Tourbillon, Mersault y Montalbán, y contará además con otra figura importante como Sucre.

★

TOURBILLON, UN ASPIRANTE a crack. — Fué auspicioso el estreno de este hijo de Castigo y Tempete, propio hermano de Buen Tiempo. Sin ostentar un grado de preparación acabado, triunfó con comodidad, sin salir de un galope prometedor. Merece altísimo concepto a su ecurie y es sin lugar a dudas un ejemplar perfectamente dotado, que a más de tipo seductor y de gran linaje, se reveló poseedor de grandes condiciones, como para tallar bien alto en su generación. Tal vez sea demasiado temprano para hacer manifestaciones concretas, pero lo cierto es que no habría podido ser mejor la impresión que causó el pupilo de Juan Boga en circunstancias de cumplir el estreno. Ha apuntado muy bien, y siendo así, poco cuesta creer que responda a la ilimitada confianza que merece. Por nuestra parte le confiamos la defensa de nuestro pronóstico convictos de que el Castigo no sólo responderá a ella en la presente ocasión, sino que habrá de llegar bastante más lejos en el decurso de la temporada.

★

MERSAULTE Y MONTALBAN una yunta temible. Estos dos pupilos de Alberto Milla han logrado también elogiosos conceptos en sus actuaciones públicas. Y robustece aún más su chance, el hecho de que actuarán en pareja, formando una yunta difícil de superar. De ambos nos impresionó mejor Mersault. El hijo de Montrachet y Sajona triunfó en su debut en gran forma y estilo, alardeando poderío locomotivo poco frecuente y tendiéndose a correr con la voluntad, tesón y pujanza de los ejemplares buenos de veras. Es un potrillo sobrio pero hermoso, de bien conformada "testa", y que si responde a su actuación del estreno y al concepto que merece, ha de costar ganarle. Su compañero de stud, Montalbán, es un fuerte y armónico Mazarino que impresiona vivamente por la recia lleva de su físico. Cayó injustamente batido por Holanda en el estreno, pero a renglón seguido se rehabilitó ampliamente dejando por el camino a sus rivales. Ha de dar en esta ocasión la pauta de su real valer que por cierto nos tememos sea bastante. Ante tal yunta, tendrá que responder efectivamente Tourbillon y mostrar mucho de lo bueno que promete, para salir airoso.

★

DE LOS RESTANTES SOLAMENTE Sucre merece mención especial. Se impuso en forma expresiva pero bien legítima en su debut, en el clásico Jorge Pacheco, en una demostración eficaz de velocidad. Afrontó un cotejo severo el Town Crier y Doble Águila del compositor García, pero como anda bien puede sindicársele como la posible sorpresa del encuentro. Los otros —Broche, Lucrecio, Perico Chicote y el debutante Pavón—, nada han dicho e sus actuaciones públicas ni en sus aprestos privados, como para que les asignemos mayor chance de la que surge de una competencia entre productos no totalmente probados. Pero entendemos que si los favoritos responden, nada tendrán que hacer, ya que las diferencias son notorias y saltan a la vista.

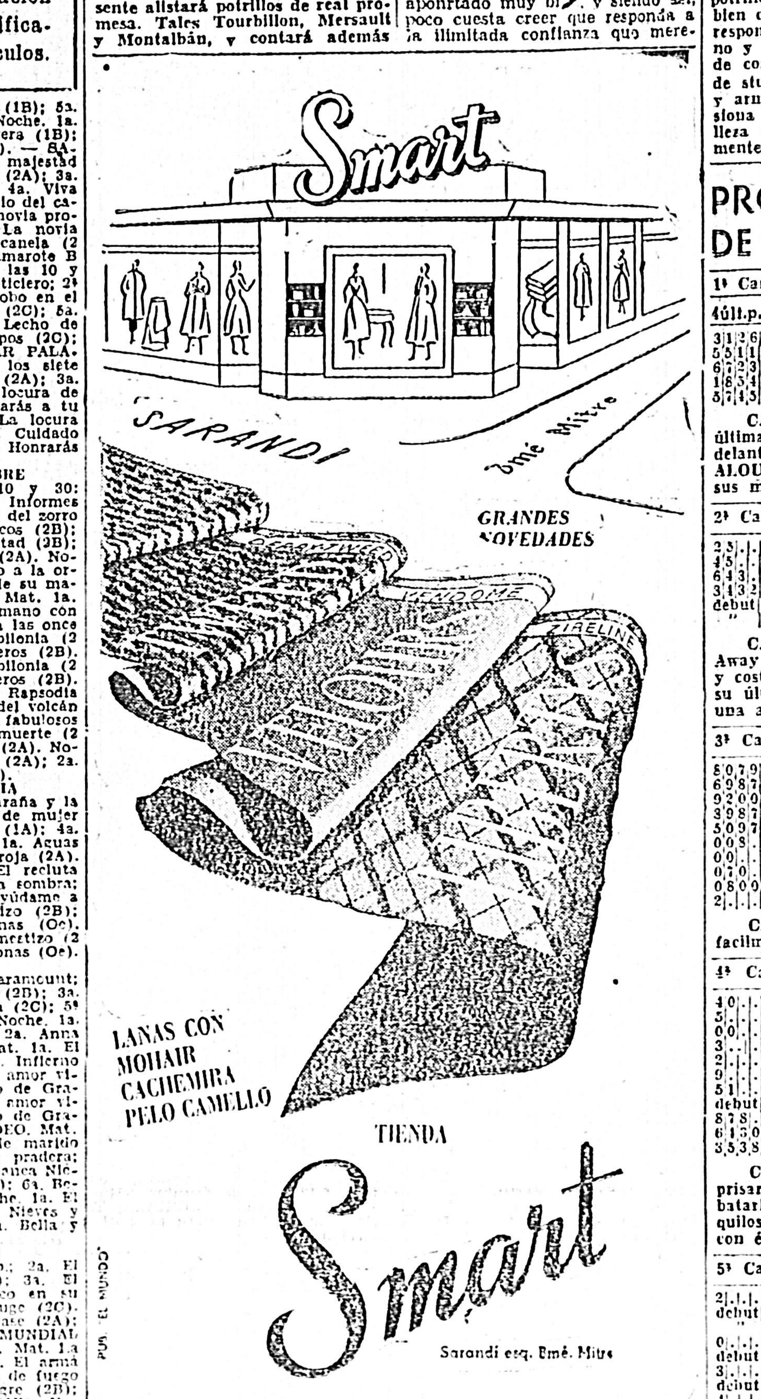

PROGRAMA PARA LA REUNION DE HOY EN EL H. DE MAROÑAS

1ª Carrera — 1.400 metros — Premio MONTELIMAR — A las 13.—

4últ.p.	Competidores	K.	JOCKEYS	CHANCES
3|1|2|6	1 Galerna	57	A. A. García	1 N. Candidata
5|5|1|1	2 Beach	56	No correrá	2 No correrá
6|7|2|3	3 Alouette	54	E. Sosa	3 La enemiga
1|8|5|4	4 Brinca	54	M. de Santis	4 La sorpresa
5|7|4|5	5 Timara	52	A. W. Aguiar	5 Difícil

CANDIDATA: GALERNA. Es la carta lógica en mérito a sus últimas performances. Viene de ser tercera de Coyunda y Amurette, delante, entre otras, de Tentazione y Pretenciosa. — ENEMIGA: ALOUETTE. Reprisa bien puesta la de Ferro y cabe señalar que sus mejores carreras han sido reapareciendo.

2ª Carrera — 1.200 metros — Premio COMANDO — A las 13.30

4últ.p.	Competidores	K.	JOCKEYS	CHANCES
2|5|.|.	1 Bélgica	55	E. Ferdomo	1 La enemiga
4|5|.|.	2 Belle Isle	55	V. Iriarte	2 Carrera brava
6|4|3|.	3 (Blue Town	55	H. Castro	3 Difícil
3|1|3|2	4 (Pradera	53	B. Quezada	4 La sorpresa
debut	5 Galanura	55	G. Pérez	5 Más adelante
"	6 Niña Inglesa	55	G. Ribeira	6 N. Candidata

CANDIDATA: NIÑA INGLESA. Debuta. Es una hija de Glide Away y Silver Plate, que cuida T. Altez. Anda bastante en privado y costará ganarle. — ENEMIGA: BELGICA. Está recomendada por su última carrera, donde fuera segunda de Betty, que luego tuvo una actuación meritoria en el Clásico Francia.

3ª Carrera — 1.300 metros — Premio GATILLO — A las 14.—

4últ.p.	Competidores	K.	JOCKEYS	CHANCES
8|0|7|9	1 Vivir	54	X. X.	1 Difícil
6|9|8|7	2 Longchamps	53	B. Quezada	2 Difícil
9|2|0|0	3 Mozart	52	A. Sosa	3 Difícil
3|9|8|7	4 The Twelf	53	L. Pardiez	4 La sorpresa
5|0|9|7	5 Pencho	53	J. C. Hernández	5 Difícil
0|0|8|.	6 Sandubay	51	A. Aguiar	6 Difícil
0|0|.|.	7 Rimsky	51	X. X.	7 Difícil
0|1|0|.	8 Vengador	51	A. Fernández	8 Carrera brava
0|8|0|0	9 Barranquero	50	D. Vasconcellos	9 Difícil
2|.|.|.	10 Charro	50	F. Sosa	10 N. Candidato

CANDIDATO: CHARRO. El pupilo de Rizzardo deberá ganar fácilmente si no sufre ningún contratiempo.

4ª Carrera — 1.200 metros — Premio LEBLON — A las 14.30

4últ.p.	Competidores	K.	JOCKEYS	CHANCES
4|0|.|.	1 Bariloche	56	O. de los Santos	1 La sorpresa
5|.|.|.	2 Bonica	56	J. C. Pérez	2 N. Candidata
0|0|.|.	3 Dinámica	56	I. Rey	3 Difícil
3|.|.|.	4 Energía	56	No correrá	4 No correrá
2|.|.|.	5 Infidente	56	A. W. Aguiar	5 Puede ganar
9|.|.|.	6 La Pepita	56	S. Caballero	6 Difícil
5|1|.|.	7 La Refalosa	56	X. X.	7 Difícil
debut	8 Lela	59	G. Pérez	8 Por ahora no
8|7|8|.	9 Partesana	56	M. Madruga	9 Difícil
6|1|5|0	10 Rutina	56	F. Lancaster	10 No la creemos
3|5|3|8	11 Volanta	58	J. C. Hernández	11 La enemiga

CANDIDATA: BONICA. La hija de Mazarino se apresta a reprisar puesta con todas las de la ley y creemos que será difícil arrebatarle el triunfo. — ENEMIGA: VOLANTA. Como recibe varios quilos de alivio por la monta de J. C. Hernández, puede usufructuar con éxito esas ventajas y salir airosa.

5ª Carrera — 1.100 metros — Premio VIZCONDE — A las 15.—

4últ.p.	Competidores	K.	JOCKEYS	CHANCES
2|.|.|.	1 Beltranejo	55	R. Ferrer	1 El enemigo
debut	2 Cante Jondo	55	L. Pardiez	2 No descartar
"	3 Chiflido	55	M. Madruga	3 Difícil
0|.|.|.	4 City Bar	55	No correrá	4 No correrá
debut	5 Estellón	55	G. Pérez	5 N. Candidato
3|.|.|.	6 Magiar	55	A. Fernández	6 La sorpresa
debut	7 Metcore	55	No correrá	7 No correrá
1|.|.|.	8 Murmullo	55	O. Fierro	8 Debe mejorar
debut	9 Satrap	55	H. Castro	9 No nos gusta
"	10 Venteveo	55	O. de los Santos	10 Poca chance
"	11 Zambi	55	B. Quezada	11 Carrera brava
"	12 Zenit	55	X. X.	12 No descartar

CANDIDATO: ESTELLON. Debuta. Se trata de un hijo de Chinito y Paloma, al cuidado de Riestra, que anda en privado como para no dilatar su permanencia entre perdedores. — ENEMIGO: BELTRANEJO. Al debutar fué segundo de Zorzaleo y como ha seguido muy bien, es muy temible.

6ª Carrera — 1.100 metros — Premio URUGUAY — A las 15.30

4últ.p.	Competidores	K.	JOCKEYS	CHANCES
1|.|.|.	1 Sucre	57	M. Ligugnana	1 No nos gusta
3|1|.|.	2 Broche	55	B. Quezada	2 Carrera brava
4|1|7|.	3 Lucrecio	55	C. Hernández	3 Difícil
1|.|.|.	4 (Mersault	55	I. Rey	4 El enemigo
1|2|.|.	5 (Montalbán	55	E. Ferdomo	5 La sorpresa
debut	6 Pavón	55	A. A. García	6 Difícil
6|1|2|3	7 Perico Chicote	55	G. Pérez	7 Difícil
1|.|.|.	8 Tourbillon	55	O. de los Santos	8 N. Candidato
1|2|.|.	9 Zorzaleo	55	No correrá	9 No correrá

7ª Carrera 2.200 metros A las 16.—
Premio PRESIDENTE DE LA RPCA. DEL LIBANO, Dr. CHAMOUN

4últ.p.	Competidores	K.	JOCKEYS	CHANCES
1|1|6|3	1 Balcarce	58	I. Rey	1 La sorpresa
1|3|2|1	2 Ballenato	57	C. Martínez	2 El enemigo
3|3|2|3	3 Cartujano	53	M. de Santis	3 Gran carta
1|1|1|4	4 Remember	53	E. Sosa	4 Muy indicado
2|4|0|3	5 Aguacil	52	V. Iriarte	5 N. Candidato
4|3|.|.	6 Best Cut	50	L. Silva	6 Imposible
4|8|6|9	7 Junior	50	J. Velázquez	7 Difícil

CANDIDATO: AGUACIL. Pasa por un gran momento el pupilo de Abelardo Alvarez, a juzgar por lo que muestra en privado y como recibe grandes ventajas en el peso de Balcarce y Ballenato, sus rivales más peligrosos, creemos que habrá de cumplir una gran performance. — ENEMIGO: BALLENATO. Viene de ganar espectacularmente, de punta a punta, el clásico Las Piedras, y debe rubricar otra gran performance, pues debe ser el mejor animal del lote.

8ª Carrera — 1.500 metros — Premio LUNARIO — A las 16.45

4últ.p.	Competidores	K.	JOCKEYS	CHANCES
2|1|2|.	1 (Apolo	56	C. Martínez	1 N. Candidato
1|.|.|.	2 (Uno	50	N. Lalinde	2 Con el anterior
1|.|.|.	3 Lagartijo	56	E. Sosa	3 El enemigo
6|.|.|.	4 Payador	56	X. X.	4 Puede ganar
2|2|1|3	5 Rapaz	56	L. Pardiez	5 No descartar
5|2|7|2	6 Ascot	56	O. Fierro	6 La sorpresa
3|8|5|1	7 B. Shaw	55	S. Trasante	7 Peligroso
7|8|3|0	8 Matrero	55	V. Iriarte	8 Difícil
0|6|1|.	9 Pocitos	56	A. Texeira	9 Difícil
4|5|4|5	10 Sombrío	53	A. Aguiar	10 Gran carta
0|6|1|.	11 Fantoccio	53	R. Ferrer	11 Difícil
7|1|3|3	12 Micrófono	53	O. de los Santos	12 Muy indicado
3|8|0|0	13 Penique	53	A. Fernández	13 Indicado
0|3|7|4	14 Baez	51	X. X.	14 Difícil
0|3|8|.	15 Libertador	51	G. Pérez	15 Carrera brava
0|.|.|.	16 Seúl	51	L. Silva	16 Difícil

CANDIDATO: APOLO. Aunque el pupilo de Félix Gómez vale bastante menos de lo que pareció en ocasión de su ya lejano debut como el lote es bastante mediocre, es la mejor carta. — ENEMIGO: LAGARTIJO. Al debutar fué segundo de Balazo, que recién le doblegó en los últimos tramos, por lo que no necesita más recomendaciones.

9ª Carrera — 1.400 metros — Premio SLOOP — A las 17.2[illegible]

4últ.p.	Competidores	K.	JOCKEYS	CHANCES
3|5|1|2	1 Blasón	56	R. Ferrer	1 La sorpresa
6|3|2|.	2 M. Grosso	56	G. Ribeira	2 N. Candidato
7|5|1|4	3 (Boleo	55	C. Martínez	3 El enemigo
2|4|1|1	4 (Scarface	55	J. C. Hernández	4 Gran ayuda
4|1|2|1	5 Izor	55	M. de Santis	5 Muy indicado
1|7|2|2	6 Balazo	55	G. Pérez	6 Puede ganar
7|1|1|1	7 El 21	54	J. Velázquez	7 Carrera brava
1|6|6|5	8 Lentherie	54	E. Sosa	8 Peligroso
5|7|5|1	9 Ludo	53	D. Vasconcellos	9 Gran carta

CANDIDATO: MATTO GROSSO. Luego de un breve descanso reprisa con las fuerzas entonadas y listo para rehabilitarse de sus opacas performances maroñenses. — ENEMIGO: BOLEO. Reprisa bien puesto y como siempre se le tuvo por un buen caballo —estuvieron a punto de correrlo en el Nacional— será seguramente de los que definan la carrera.

CARTELERA DE CINES Y TEATROS
CALIFICACION MORAL A CARGO DEL SECRETARIADO NACIONAL DE DEFENSA DE LA MORAL CRISTIANA

Cines continuados

AMBASSADOR. A las 13; 15.20; 17 y 40; y 22.20: La caja de Berlín (2A). (Propaganda comunista).
AZUL. A las 13; 14.50; 16.45; 18 y 40; 20.35; y 22.30: El señor fotógrafo (2A).
AVENIDA CONCERT. A las 13.30; 17; y 20.45: Nunca es tarde para amar (2B). A las 15.20; 18.50 y 22.30: Tres citas con el destino (2B).
CALIFORNIA. A las 13; 14.30; 16.5; 17.35; 19.20; 21.5 y 22.40: 15 días de vida (2A).
CENSA. A las 13; 15; 16.50; 18.45; 20.50 y 22.30: Cangaceiro.
COSMOPOLIS. A las 14; 17.30 y 21: El hijo de los llanos (1B). A las 15.30; 19; y 22.15: El señor fotógrafo (2A).
CENTRAL. A las 12.45; 14.45; 16 y 45; 18.45; 20.45 y 22.45: Un marido para Anna Zacheo (3).
COVENTRY. A las 12.45; 14.45; 16.45; 18.45; 20.45; y 22.40: Camelia (2C).
CERVANTES. A las 12.40; 16.25; y 20.15: El lunar de la familia (2 B). A las 14.25; 18.15 y 22.5: El derecho de nacer (2B).
COLONIAL. A las 12.50; 14.10; 15.40; 17; 18.25; 19.50; 21.15; y 22.40: Esposa y cómplice (2A).
CONTINENTAL. A las 14.15; 17.35 y 21: El terror del mañana (2B). A las 12.45; 16; 19.20 y 22.45: Pan, amor y fantasía (2B).
CAPITOL. A las 14.30; 17.40 y 21: Aída (2B). A las 16.10; 19.25 y 22.40: Las vacaciones del Sr. Hulot (1A).
DOLL. A las 10.45: Cine Baby. A las 13; 15.45; 18.30; Pagliacci (2C). A las 14.15; 17; 19.50 y 22.35: Vivirás tu vida (2B).
EL POLVORIN. (Inauguración). A las 13.30; 15.20; 17.10; 19; 21; y 22.50: Té para dos.
ELISEO. A las 13; 14.35; 16.10; 17.40; 19.20; 21; y 22.45: Linda y peligrosa (2B).
GRAND PALACE. A las 13; 14.35; 16.10; 17.45; 19.20; 20.55 y 22.35: Besos brujos (E).
GRAND SPLENDID. A las 10.30: Cine Baby. De 12 a 24: Cine actualidad.
GLUCKSMANN PALACE. A las 15 y 20; 18.20 y 21.20: Esposa y cómplice (2A). A las 13.45; 16.45; 19.45 y 22.45: Pluma roja (2A).
IGUAZU. A las 13; 14.30; 16.10; 17.50; 19.30; 21.10 y 22.50: Carretera 301 (2A).
INDEPENDENCIA. A las 13.15; 16 y 55; y 20.40: Aventura en Oriente (2B). A las 14.50; 18.35 y 22.20: Capitanes intrépidos (1A).
INTERMEZZO. A las 15.25; 18.20 y 21.15: Los mala cara (1B). A las 13.45; 16.40; 19.35 y 22.30: Lágrimas robadas (2C).
LUXOR. A las 13.10; 14.45; 16.20; 17.55; 19.30; 21.10 y 22.40: La doble vida de una mujer (2C).
LOS ANGELES. A las 13.15; 16 y 20; 19.25 y 23.30: Titán del espacio (1B). A las 14.50; 17.55 y 21: Lobos de mar (P).
LIBERTY. A las 10.45: Cine Baby. A las 13.20; 17 y 20.45: La mujer de las camelias (3). A las 15; 18.45 y 22.30: Dios se lo pague (Otea).
LUTECIA. A las 10.30: Cine Baby. A las 13.50; 17.20 y 20.50: Juan Globo (2A). A las 15.30; 19.15 y 22.45: La familia Passaguai (2B).
MOGADOR. A las 13; 14.35; 16.10; 17.45; 19.20; 21; y 22.40: El salvaje (2C).
METRO. A las 10: Cine Baby. A las 12; 14.5; 16.10; 18.15; 20.20 y 22.25: Not. Metro, Cortas y El prisionero de Zenda (1A). (Domingo a las 10.45: Cine Baby).
MIAMI. A las 13.45; 17.15 y 20.50: Yo fuí una espía (2A). A las 15.15; 18.45 y 22.25: La carga de la brigada ligera (1B).
MONUMENTAL. A las 14; 17.35 y 21: Sueño de felicidad (2A). A las 15.40; 19.5 y 22.35: Il capotto (2C).
PARIS. A las 13; 14.50; 16.45; 18 y 40; 20.35 y 22.30: La esposa de turno (2C).
PLAZA. A las 12.50; 15.15; 17.45; 20.10 y 22.35: Los que no deben nacer (2C).
RADIO CITY. A las 13; 14.50; 16.50; 18.50; 20.50 y 22.40: Escándalo en Roma (2C).
REX. A las 13; 14.35; 16.10; 17 y 45; 19.20; 21; y 22.40: A sangre y fuego (2B).
RENACIMIENTO. A las 12.40; 15 y 55; 19.20 y 22.45: Angeles piratas (1A). A las 14.15; 17.40 y 21.5: Muy joven para besar (2B).
RADAR. A las 13; 15.30; 17.55; 20.30; y 23: La vampiresa del oeste. A las 14.15; 16.40; 19.15 y 21.45: Las huellas del muerto.
REDUCTO. A las 14; 18.30 y 22.15: El gendarme desconocido. A las 16; El único testigo (2A). A las 17.15; y 20.50: Esclavos de Babilonia (2B).
TROCADERO. A las 13; 15; 17; 19; 21 y 22.50: Melba (2B).
VICTORY. A las 13; 14.35; 16.10; 17.45; 19.20; 21; y 22.40: Comandos aéreos (1B).
YORK. A las 13.20; 16; 18.40 y 21.20: El fuerte del valor (2B). A las 14.40; 17.20; 20; y 22.40: Odio en la sangre (1A).

SANTA MARIA
PEINADOS
OFRECE A Ud.

Permanentes	$ 5.00
Tinturas	" 5.00
Lavados	" 1.25
Manos	" 1.25
Corte de cabello	" 1.00
Peinados	" 1.30
Abonos 3 servicios	" 2.50

Pida hora al 40 34 02
MINAS 1332, entre Constituyente y Lavalleja. - Se aceptan órdenes de la Ccop. Bancaria y Municipal

Cines por zonas

ZONA CIUDAD VIEJA
CHIC SALON. Mat. 1.a Cortas; 2.a Ciudad cautiva (2A); 3.a Robo en el rancho; 4.a La sangre llama (2 B); 5.a El gavilán del Nilo (2B). Noche. 1.a Robo en el rancho; 2.a La sangre llama (2B); 3.a Otros tiempos (2C).

ZONA CORDON
PRINCESS THEATRE. A las 10 y 30: Cine Baby. Matinée. 1a. El himno de Jerry; 2.a La loca de la casa (2C); 3.a Tierra de sangre (2 B); 4.a Irma se desenreda (2A); 5.a Oliverio Twist (2A). Noche. A las 21: Irma se desenreda (2A); 2.a A las 22.35: Oliverio Twist (2A). — AMERICAN. Mat. 1.a La serenata inconclusa; 2.a La emboscada fatal; 3.a Pasaje a Marsella (1B); 4.a Corazón de hielo (2B); 5.a El que no volvió (2B). Noche. 1.a Corazón de hielo (2B); 2.a El que no volvió (2 B). — OPERA. Mat. 1.a Not. Paramount; 2.a Pasiones humanas (2B); 3.a La colina dorada (1A); 4.a Capitanes intrépidos (1A); 5.a Aventura en oriente (2B). Noche. 1.a Capitanes intrépidos (1A); 2.a Aventura en oriente (2B). — DEFENSA THEATRE. Mat. 1.a Al toque del trombón; 2.a La huella de un extraño (2A); 3.a Entre la espada y la pared (2C); 4.a Odio en el alma (2B); 5.a La espada de D'Artagnan (2A). Noche. 1.a El Toque de alarma; 2.a Odio en el alma (2B); 3.a La espada de D'Artagnan (2A). — VICTORIA. Mat. 1.a La Corta; 2.a Fútbol yanqui; 3.a Niñera último modelo (2A); 4.a Acuérdate de vivir (2A); 5.a Director de demonios (1A); 6.a La dama marcada (2C). Noche. 1.a Cortas; 2.a La dama marcada (2C); 3.a El que recibe las bofetadas (2C). — STELLA D'ITALIA. A las 10 horas: Cine Baby. Matinée. 1a. Not.; 2.a A mano armada (1B); 3.a La bala asesina (1B); 4.a Tierra de sangre (2B); 5.a El gavilán del Nilo (2B). Noche. 1.a Not.; 2.a Otros tiempos (2C); 3.a Tierra de sangre (2B).

ZONA SUR
APOLO. Mat. 1.a Corta; 2.a El tesoro de Montevideo (2B); 3.a Hay que educar a Niní (E); 4.a Trompadas 45 (2A); 5.a Y mañana serán hombres (B), Noche. 1a. Y mañana serán hombres (B); 2a. Trompadas 45 (2A). — CAPRI. Mat. 1a. Corta; 2a. El hombre invisible (2A); 3a. El regreso del tejano (2A); 4a. La novia prohibida (2B); 5a. El misterio del camarote B 16 (2A). Noche. 1a. El misterio del camarote B 16 (2A); 2a. La novia prohibida (2B); 3a. Piel canela (2 C). — ARTIGAS. Mat. 1a. Jorge y el dragón; 2a. El amable verdugo (2B); 3a. El halcón de oro (2B); 4a. Los malabaristas (2B); 5a. El malabarista (2B); 6a. La ninfa de Bagdad (2B). Noche. 1a. Los malabaristas (2B); 2a. El malabarista (2B); 3a. La ninfa de Bagdad (2B). — ZHITLOVSKY. A las 16; 17.40; 21 y 22.40: El rabino americano.

ZONA POCITOS
CASABLANCA. Mat. 1a. Doc.; 2a. La maja vestida (3); 3a. Las huellas llevan a Berlín (2A); 4a. Las vacaciones del Sr. Hulot (1A); 5a. Aída (2B). Noche. 1.a Doc.; 2a. Las vacaciones del Sr. Hulot (1A); 3a. Aída (2B). — BIARRITZ. Mat. 1a. Terror en las llanuras (2B); 2a. Locura blanca (1B); 3a. Canciones de medio siglo; 4a. Pan, amor y fantasía (2B). Noche. 1a. Canciones de medio siglo (3); 2a. Pan, amor y fantasía (2B). — NOVELTY THEATRE. Mat. 1a. Robo en el rancho; 2a. Not.; 3a. El padre es abuelo (2 A); 4a. Rica, joven y bonita (2B); 5a. Otros tiempos (2C). Noche. 1a. Ultraje (2B); 2a. Otros tiempos (2 C). — POCITOS. A las 11: Cine Baby. Matinée. 1a. Dibujos; 2a. Era de violencia (1A); 3a. Secreto de estado (2A); 4a. Misión a París (2 A); 5a. Amor a medianoche (2C). Noche. 1a. Dib.; 2.a La serpiente del Nilo (2C); 3a. Amor a medianoche (2C).

ZONA AVDA. RIVERA
ARIZONA. Mat. 1a. Not. Paramount; 2a. Barricada (2B); 3a. Angeles con caras sucias (2B); 4a. La carga de la brigada ligera (1B); 5a. Yo fuí una espía (2A). Noche. 1a. La carga de la brigada ligera (1B); 2a. Yo fuí una espía (2A). — SAVOY PALACE. Mat. 1a. Su majestad el fiord; 2a. El gato negro (2A); 3a. Rosa de cimarrón (2A); 4a. Viva Zapata (2B); 5a. El misterio del camarote B 16 (2A); 6a. La novia prohibida (2B). Noche. 1a La novia prohibida (2B); 2a. Piel canela (2 C); 3a. El misterio del camarote B 16 (2A). — RIVERA. A las 10 y 30: Cine Baby. Mat. 1a Noticiero; 2ª Lecho de rosas (3); 3a. Robo en el rancho; 4a. Otros tiempos (2C); 5a. Ultraje (2B). Noche. 1a. Lecho de rosas (3); 2a. Otros tiempos (2C); 3a. Ultraje (2B). — STAR PALACE. Mat. 1a. Murcia de los siete mares; 2a. Sierras negras (2A); 3a. Río grande (1A); 4a La locura de Don Juan (Oe); 5a. Honrarás a tu madre (2A). Noche. 1a. La locura de don Juan (Oe); 2a. Cuidado con las mujeres (2B); 3a. Honrarás a tu madre (2A).

ZONA 8 DE OCTUBRE
TRAFALGAR. A las 10 y 30: Cine Baby. Matinée. 1a. Informes sobre Grecia; 2a. La marca del zorro (2A); 3a. Ni pobres ni ricos (2B); 4a. El marino de su majestad (2B); 5a. Asesinato a la orden (2A). Noche. 1a. Doc.; 2a. Asesinato a la orden (2A); 3a. El marino de su majestad (2B). BROADWAY. Mat. 1a. Noches de miedo; 2a. De mano con la muerte (1B); 3a. Cita a las once (1A); 5a. Esclavas de Babilonia (2 B); 5a. Los tres mosqueteros (2B). Noche. 1a. Esclavas de Babilonia (2 B); 2a. Los tres mosqueteros (2B). — METROPOL. Mat. 1a. Rapsodia en madera; 2a. El tesoro del volcán (1B); 3a. Dos personajes fabulosos (1B); 4a. Pasaporte a la muerte (2 B); 5a. La reina del mar (2A). Noche. 1a. La reina del mar (2A); 2a. Pasaporte a la muerte (2B).

ZONA AVDA. ITALIA
PREMIER. Mat. 1a. La araña y la mosca (2B); 2a. Astucia de mujer (2A); 3a. Aguas amargas (1A); 4a. Pluma roja (2A). Noche. 1a. Aguas amargas (1A); 2a. Pluma roja (2A). — MAJESTIC. Mat. 1a. El recluta Donald; 2a. Pistoleros a la sombra; 3a. Estrella de polo; 4a. Ayúdame a vencer (2B); 5a. El mestizo (2B); 6a. Tarzán y las amazonas (Oe). Noche. 1a. Cortas; 2a. El mestizo (2 B); 3a. Tarzán y las amazonas (Oe).

ZONA AGUADA
ASTOR. Mat. 1a. Not. Paramount; 2a. La mano que aprieta (2B); 3a. Periscopio arriba; 4a. Anna (2C); 5ª Romance de amor (2C). Noche. 1a. Romance de amor (2C); 2a. Anna (2C). — URUGUAYO. Mat. 1a. El gavilán del Nilo (2B); 2a. Infierno en las nubes (1B); 3a. El amor vigila (1B); 4a. El vampiro de Granada (2A). Noche. 1a. El amor vigila (1B); 2a. El vampiro de Granada (2A). — MONTEVIDEO. Mat. 1a. Dib.; 2a. En busca de marido (2B); 3a. Sabotaje en la pradera; 4a. El alce olímpico; 5a. Blanca Nieves y los siete enanos (1A); 6a. Bella y bandolera (2A). Noche. 1a. El alce olímpico; 2a. Blanca Nieves y los siete enanos (1A); 3a. Bella y bandolera (2A).

ZONA REDUCTO
AVENIDA. Mat. 1a. Dib.; 2a. El complot en Teherán (2A); 3a. El guerrillero (1B); 4a. Único en su clase (2A); 5a. Moulin rouge (2C). Noche. 1a. Único en su clase (2A); 2a. Moulin rouge (2C). MUNDIAL. A las 10 y 30: Cine Baby. Mat. 1a Actualidades francesas; 2a. El arma secreta (2A); 3a. La niña de fuego (2A); 4a Rescate de sangre (2B); 5a. Mi amigo el ladrón (1B). Noche. 1a. Rescate de sangre; 2a. Mi amigo el ladrón (1B). — OCEAN. Mat. 1a. Corta; 2a. Territorio prohibido (2B); 3a. Cantando en la lluvia (2B); 4a. El amor vigila (1 B); 5a. El vampiro de Granada (2 A). Noche. 1a. El amor vigila (1B); 2a. El vampiro de Granada (2A). — LARRAÑAGA. Mat. 1a. Cortas; 2a. Los fantasmas se divierten (P); 3a. Kit Carson (P); 4a. La casa de los millones (2B); 5a. La suerte llama tres veces (2B). Noche. 1a. La casa de los millones (2B); 2a. La suerte llama tres veces (2B). — ROMA. Mat. 1a. Ahí viene Martín Corona (1B); 2a. Ansiedad (2B); 3a. Gitana tenías que ser (2B); 4a. Vuelva el sábado (2B). Noche. 1a. Gitana tenías que ser (2B); 2a. Mujeres sacrificadas (2C).

ZONA LA COMERCIAL
CENTENARIO. Mat. 1a. No abras esa puerta; 2a. La emboscada fatal (2B); 3a. Los condenados no lloran (2B); 4a. El que no volvió (2B); 5a. Corazón de hielo (2B). Noche. 1a. Corta; 2a. Corazón de hielo (2 B); 3a. El que no volvió (2B). — ORIENTAL. Mat. 1a. El gendarme volador; 2a. Forasteros de Santa Fe (2A); 3a. La bala de plata; 4a. El valle sangriento; 5a. Sendero de sangre; 6a. Los tres mosqueteros (2 B). Noche: 1a. Los líos de Clochemerle (4); 2a. Los tres mosqueteros (2B); 3a. El Peluquero de señoras (3). — ROSE MARIE. Mat. 1a. Not. 2a. Crimen submarino (2A); 3a. Revuelta de esclavas (2CC); 4a. Vuelva el sábado (2B); 5a. Gitana tenías que ser (2B). Noche: 1a. Mujeres sacrificadas (2C); 2a. Gitana tenías que ser (2B).

ZONAS GARIBALDI Y BR. ARTIGAS
ATENEO. Mat. 1a. La ardilla tarambana; 2a. El derecho de matar (2C); 3a. Borneo (P); 4a. Devoción de mujer (2B); 5a. Tienda de locuras (1B). Noche: 1a. Borneo (P); 2a. Devoción de mujer (2B); 3a. Tienda de locuras (1B). — EDISON. Mat. 1a. Cortas; 2a. Droppy el intrépido; 3a. La ley de los hombres (2A); 4a. El amor vigila (1B); 5a. Territorio prohibido (2B); 6a. El vampiro de Granada (2A). Noche: 1a. El veneno de la cobra (2C); 2a. El amor vigila (1B); 3a. El vampiro de Granada (2A). — ROI. Mat. 1a. Cortas; 2a. Dibjs; 3a. Amores y veneno (2C); 4a. Irma se desenreda (2A); 5a. Oliverio Twist (2A). Noche: 1a. Irma se desenreda (2A); 2a. Oliverio Twist (2A).

ZONA GRAL. FLORES
FLORES PALACE. Mat. 1a. Astucia canina; 2a. Tarzán y los diablos de la selva (1B); 3a. Marinero al agua (2B); 4a. El ensueño de mi vida (2A); 5a. Los solterones (2B). Noche; 1a. Los sobornados (2B); 2a. Dibjs y Lo que no se puedo perdonar (3). — ASTRAL. Mat. 1a. El sueño perdido; 2a. Aquí Caracas; 3a. La puerta de oro (2B); 4a. Duelo a Tiros (1A); 5a. El terror del mañana (1B); 6a. Cadenas de roca (2A). Noche: 1a. Duelo a tiros (1A); 2a. El terror del mañana (1B); 3a. Cadenas de roca (2A). — PLUS ULTRA. Mat. 1a. Vida de perro; 2a. Bucaneros del Caribe (1 B); 3a. El hijo de Alí Babá (2B); 4a. La ley de la pradera; 5a. Bandidos en guerra a muerte (1B); 6a. Perdidos en Alaska (2A). Noche: 1a. El hijo de Alí Babá (2B); 2a. Bandidos en guerra a muerte (1B); 3a. Perdidos en Alaska (2A). (Domingo a las 10 y 15: Cine Baby).

ZONA MAROÑAS
JOCKEY CLUB. Mat. 1a. Not.; 2a. Futuros ases del hockey; 3a. Víctimas del himeneo; 4a. Piratas de los 7 mares (2A); 5a. El fantasma del espacio (1B); 6a. Ciudad cautiva (2A). Noche: 1a. El fantasma del espacio (1B); 2a. La ciudad cautiva (2A). — PIEDRAS BLANCAS. Mat. 1a. No sabía mentir; 2a. La aventura imprevista (2B); 3a. Regreso de los hermanos corsos (2 A); 4a. Único en su clase (2A); 5a. Moulin Rouge (2C). Noche. 1a. Único en su clase (2A); 2a. Moulin Rouge (2C).

ZONAS CAPURRO Y PASO DEL MOLINO
CAPURRO PALACE. Mat. 1a. Jinetes del mar; 2a. El sendero de los valientes (1A); 3a. Comando negro (2A); 4a. La familia Passaguai (2B); 5a. Juan Globo (2A). Noche: 1a. Cortas; 2a. La familia Passaguai (2B); 3a. Juan Globo (2 A). — SPLENDID THEATRE. Mat. 1a. Not.; 2a. Enterrado en vida; 3a. El general murió al amanecer (2A); 4a. La reina del mar (2A); 5a. Pasaporte a la muerte (2B). Noche: 1a. Pasaporte a la muerte (2B); 2a. La reina del mar (2A). — ALCAZAR. Mat. 1a. Not. 2a. Cortas; 3a. El enmascarado de plata (1B); 4a. El lunar de la familia (2B); 5a. Nunca es tarde para amar (2B). Noche: 1a. Tres citas con el destino (2B); 2a. Nunca es tarde para amar (2B).

ZONA BELVEDERE
COPACABANA. Mat. 1a. Not. 2a. Periscopio arriba; 3a. La mano que aprieta (2B); 4a. Romance de amor (2C); 5a. Anna (2C). Noche: 1a. Anna (2C); 2a. Romance de amor (2C). — BELVEDERE PALACE. Mat. 1a. Tierra maravillosa; 2a. El tigre sagrado (2A); 3a. A sus órdenes teniente (2B); 4a. El señor fotógrafo (2A); 5a. El hijo de los llanos (1 B). Noche: 1a. Censores censurados (2A); 2a. El señor Fotógrafo (2A); 3a. El hijo de los llanos (1B). (Domingo a las 10 y 30: Cine Baby). — RITZ. Mat. 1a. Actores a la fuerza; 2a. Motín sangriento (1B); 3a. El capitán Scarlett (1B); 4a. Fantasmas del espacio (1B); 5a. La ciudad cautiva (2A). Noche: 1a. El capitán Scarlett (1B); 2a. Fantasmas del espacio (1B); 3a. La ciudad cautiva (2A). — MIRAMAR. Mat. 1a. Cómicas; 2a. Infierno en las nubes (1 B); 3a. El amor vigila (1B); 4a. El gavilán del nilo (2B); 5a. El vampiro de Granada (2A). Noche: 1a. Cómicas; 2a. El gavilán del Nilo (2 B); 3a. El vampiro de Granada (2 A).

ZONA NORTE
HOLLYWOOD. Mat. 1a. Cómica; 2a. Dib.; 3a. El enmascarado de plata (1B); 4a. La puerta de oro (2B); 5a. Nunca es tarde para amar (2B). Noche: 1a. El enmascarado de plata (1B); 2a. Nunca es tarde para amar (2B). — MILLAN PALACE. Mat. 1a. El cazador cazado (2A); 2a. Colt 45 (1B); 3a. El horizonte en llamas (2B); 4a. La casa de enfrente (2A); 5a. Esclavos del oro (1 B). Noche: 1a. La casa de enfrente (2A); 2a. Esclavos del oro (1B).

ZONAS COLON Y PEÑAROL
LEZICA. Mat. 1a. La hija del minero; 2a. Noble enemigo (1B); 3a. Un beso en la noche (2C); 4a. Si yo fuera diputado (2B); 5a. Los sobornados (2B). Noche: 1a. Si yo fuera diputado (2B); 2a. Los sobornados (2B). — PEÑAROL. Mat. 1a. El hombre de las cavernas; 2a. La diosa de la selva (1B); 3a. El conde de Montecristo (2B); 4a. La suerte llama tres veces (2B); 5a. La casa de los millones (2B). Noche. 1a. El hombre de las cavernas; 2a. La suerte llama tres veces (2B); 3a. La casa de los millones (2B). — DORE. Mat. 1a. Oro lo que oro vale; 2a. La trampa telegráfica (1A); 3a. Cazadores de cabezas (1B); 4a. Crimen organizado (2A); 5a. La última frontera (2A). Noche. 1a. Trampa telegráfica (1A); 2a. Crimen organizado (2A); 3a. La última frontera (2A).

ZONAS CARRASCO Y MALVIN
CARRASCO. Mat. 1a. Una joven rebelde (1B); 2a. Una novia en caída de puerto (2B); 3a. En el fondo del mar Rojo (1B); 4a. Vértigo satánico. Noche: 1a. En el fondo del mar Rojo (1B); 2a. Vértigo satánico. — MALVIN. Mat. 1a. Hombre prehistórico; 2a. El tesoro perdido (1A); 3a. Consigna X 37 (2B); 4a. Tramposos trampeados (1A); 5a. Carne y fantasía (2A). Noche. 1a. Tramposos trampeados (1A); 2a. Carne y fantasía (2A). — MARACANA. Matinée. 1.a Dibujos y Cortas; 2a. La fugitiva (2A); 3a. Cita en el pecado (2C); 4a. Asesinato a la orden (2A); 5a. El marino de su majestad (2B). Noche: 1a. Cortas; 2a. El marino de su majestad (2B); 3a. Asesinato a la orden. (Domingo a las 10 y 30: Cine Baby).

ZONA CERRO
APOLO. Mat. 1a. Pantera brava (1B); 2a. Dos tipos de cuidado (2 C); 3a. Vuelva el sábado (2B). Noche. 1a. Vuelva el sábado (2B); 2a. Mujeres sacrificadas (2C); 3a. Gitana tenías que ser (2B). — SELECTO. Mat. 1a. Dib.; 2a. Terremoto cardíaco; 3a. Marciano - La Starra; 4a. La bala asesina (1B); 5a. El escondite (2A); 6a. Gunga Din (2A). Noche. 1a. El escondite (2A); 2a. Gunga Din (2A). — CERRENSE. Mat. 1a. Not. Paramount; 2a. Hermanitos del diablo (2B); 3a. El halcón y la flecha (2B); 4a. Perdidos en un harén (A); 5a. El bandolero noble (1B). Noche: 1a. Noticiero Paramount; 2a. Perdidos en un harén (A); 3a. El bandolero noble (1B).

ZONAS: PANDO, LA PAZ, SANTA LUCIA Y LAS PIEDRAS
ASTRO (Pando). Mat. 1a) La nave siniestra (2A); 2.a La venus del carnaval (2B); 3a. Qué tiempos (1 B); 4a. La mejor del colegio (2A). Noche. 1a. Qué tiempos (1B); 2a. La mejor del colegio (2A). — ARTIGAS. Mat. 1a. En cuerpo y alma (1A); 2a. Arenas de Iwo Jima (2A); 3a. Avivato (1B); 4a. Pobre mi madre querida (2B). Noche. 1a. Avivato (1B); 2a. Pobre mi madre querida (2B). — VICTORY. Mat. 1a. Corta; 2a. De padre desconocido (3); 3a. La trampa de acero (2B); 4a. Qué sustos da la cigüeña (2B). Noche. 1a. Cortas; 2a. De padre desconocido (3); 3a. La trampa de acero (2A). — PALACE. Mat. 1a. Cuando los mundos chocan (1A); 2a. Algo porque vivir (2C); 3a. Cortas; 4a. Mujeres en sombras (2B); 5a. Zmelco y Gunga Din (2A). Noche. 1a. Mujeres en sombra (2B); 2a. Fineleo y Gunga Din (2A). — 18 DE JULIO (Santa Lucía). Mat. 1a. La horda salvaje (1B); 2a. El retorno del hombre gato; 3a. Avalancha de odios (2A); 4a. Página roja (2 B). Noche. 1a. Avalancha de odios (2A); 2a. Página roja (2B). — MODERNO. Mat. 1a. Cortas; 2a. Serie completa de El hijo del zorro (1A); 3a. El piyama de Adán (2A); 4a. El ángel desnudo (3). Noche. 1a. El piyama de Adán (2C); 2a. El ángel desnudo (3). — STONE CITY (Las Piedras). Mat. 1a. Not.; 2a. A otro perro con ese hueso; 3a. El tren de la muerte (2B); 4a. El refugio (2B); 5a. Tempestad de pasiones (2B). Noche. 1a. Corta; 2a. Tempestad de pasiones (2B); 3a. El refugio (2B). — AVENIDA (Las Piedras). Mat. 1a. Not. Metro; 2a. Cortas; 3a. Enterrado en vida; 4a. El vampiro negro (2A); 5a. La niña del gato (2A). Noche. 1a. Not. Metro; 2a. El vampiro negro (2A); 3a. La niña del gato (2A).

Cartelera de Teatros

ESTUDIO AUDITORIO. - Teléf.: 8.72.28. — Temporada Oficial 1954. — A las 15: "Espectáculos para niños. Cine: "Inspiración" y "El circo Alegre"; Títeres: "La Tinaja", "La calle de los fantasmas" y "Blanca y Crispín"; Ballet: "Divertisementas", y Suite de Coppelia por el Cuerpo de baile del SODRE. Platea $ 1.50. Galerías num. $ 0.30.

Festival Internacional de Cine Documental y Experimental. A las 18 y 30: "El dirigible y el amor" (Checoeslovaquia), "La frontera blanca" (Gran Bretaña), "La pastora y el deshollinador" (Francia). A las 21 y 30: "El vellón danzante" (Gran Bretaña), "Shot the neet" (Holanda), "El maestro de Trebón" (Checoeslovaquia), "Julotta" (Suecia), "El gran Meltes" (Francia); "El rey layra" (Checoeslovaquia). Plateas $ 1.00. Galerías $ 0.50.

TEATRO SOLIS. - Tel.: 8.35.68 y 8.77.53. — Hoy a las 18 y 15 y a las 22 horas "Casa de Muñeca" (3) de Enrique Ibsen por la Comedia Nacional. Puesta en escena de Orestes Caviglia. Platea $ 1.10. Galería $ 0.30.

Está abierto en las boleterías de este Teatro, el abono para la compañía Francesa Renaud-Barrault como también las localidades para el famoso tenor Ferruccio Tagliavini y de la célebre bailarina T. Toumanova. Hoy no actúa la Banda Municipal de Montevideo, que reaparece el domingo 6 de junio.

TEATRO ARTIGAS. - Andes y Colonia. Teléf.: 8.34.41. Empresa José Messuti. — Compañía de Comedia de Luis Arata. A las 15.30, matinée popularísima; a las 18.25, vermouth; y a las 22.10, nocturna, con "Llegan parientes de España". Plateas: matinee $ 2.00, vermouth o noche $ 3.00. Tertulias numeradas: matinee $ 1.20. vermouth o noche $ 1.20. Tertulias sin numerar: matinee $ 1.00, vermouth o noche $ 1.20. Galerías numeradas: matinee $ 1.00, vermouth o noche $ 1.50. Galerías sin numerar: matinee $ 0.80 vermouth o noche $ 1.00. (Mañana a las 22, la misma obra).

TEATRO "EL GALPON". - Mercedes y C. Roxlo. — "Así en la tierra como en el cielo..." (2B), drama en cinco actos de Fritz Hochwalder. Vermouth, a las 18.30. Nocturna, a las 22 hs. Dirección: Atahualpa del Cioppo. Platea $ 1.00.

TEATRO 18 DE JULIO. - Teléfono 8.58.75. — Compañía lírica de Astros. A las: 14.45 "El canastillo de fresas". A las 18.15: "El gato montés". A las 22: "La viuda alegre" (3)

TEATRO DEL PUEBLO. - Teléf.: 9.01.28. — A las 18.15: "Rocky Nook" (Nido revuelto) en inglés.

COTINES DE LA MEJOR CALIDAD
A PRECIOS SIN COMPETENCIA
Hechura de colchones a domicilio. - Mesas, sillas y perezosos. - Consúltenos y será una clienta más
LA CASA DEL MIMBRE
LISTA HNOS. Y CIA
Avda. Uruguay, 909
Teléfono: 9 - 07 - 68

Concurso Oficial de Pronósticos que Organiza el Jockey Club

DIARIOS	1ª Carrera	2ª Carrera	3ª Carrera	4ª Carrera	5ª Carrera	6ª Carrera	7ª Carrera	8ª Carrera	9ª Carrera
B. PUBLICO	Galerna	N. Inglesa	Charro	Bonica	Estellón	Tourbillon	Aguacil	Apolo	M. Grosso
Acción	Galerna	Bélgica	Charro	Infidente	Estellón	Tourbillon	Aguacil	Lagartijo	M. Grosso
El Debate	Galerna	N. Inglesa	Charro	Bonica	Beltranejo	Tourbillon	Cartujano	Apolo	Boleo
La Mañana	Galerna	N. Inglesa	Charro	Bonica	Estellón	Mersault	Balcarce	Lagartijo	Scarface
El Plata	Galerna	Bélgica	Charro	Bonica	Estellón	Tourbillon	Balcarce	Apolo	Scarface
El País	Galerna	Bélgica	Charro	Bonica	Estellón	Tourbillon	Cartujano	Apolo	M. Grosso
La Fija	Galerna	Bélgica	Charro	Volanta	Estellón	Tourbillon	Aguacil	Apolo	M. Grosso
T. Popular	Alouette	N. Inglesa	Charro	Volanta	Beltranejo	Tourbillon	Aguacil	Lagartijo	Boleo
Jornadas	Galerna	N. Inglesa	Charro	Bonica	Estellón	Tourbillon	Cartujano	Uno	Scarface
El Disco	Galerna	N. Inglesa	Charro	Bonica	Beltranejo	Tourbillon	Cartujano	Apolo	Boleo
D. Español	Galerna	Galanura	Charro	Bonica	Beltranejo	Tourbillon	Balcarce	Lagartijo	M. Grosso

Novedades para OTOÑO
VEA LOS NUEVOS TEJIDOS DE LANA NACIONALES E IMPORTADOS
CASIMIRES Y GENEROS PARA TAILLEUR.
PAÑOS PARA TAPADOS Y SACONES.
VISITE SECCION TEJIDOS DE
Tienda EL POLVORIN

SESION DE LA CAMARA N. DE COMERCIO

Se reunió la Cámara Nacional de Comercio bajo la presidencia del Sr. José Brunet y con asistencia de los Sres. Alfonso Carrau, Pedro P. Pérez Marexiano, José Aldao, Pedro Antón, Mario Cordara Methol, Raúl Daneri, Juan C. Pastori y Luis Puig.

Asistieron también el Asesor Letrado Dr. Arturo Lerena Acevedo, el Gerente Sr. Héctor M. Carrera y el A. Letrado Adjunto Dr. Raúl Lerena Castro. En Secretaría el titular señor Julio Bayce.

Felicitaciones al Sr. Algorta Guerra

La Cámara tomó conocimiento de que el Sr. Nicolás Algorta Guerra, fué designado Vicepresidente del Grupo Patronal en la III Reunión de la Comisión Consultiva de Trabajadores no Manuales, que acaba de realizarse en Ginebra, a la que concurrió integrando la delegación uruguaya como representante patronal.

Se resolvió felicitar al Sr. Algorta Guerra por la honrosa y merecida distinción de que ha sido objeto.

Alejamiento del Sr. Lussich Nin

El Sr. Presidente se refiere al sensible alejamiento del Sr. Lussich Nin, producido como consecuencia de las disposiciones estatutarias vigentes, que privan a la Cámara de su valioso concurso en forma directa, aún cuando el Sr. Lussich Nin sigue estrechamente vinculado a la institución a través de la Comisión de Revista, de la Cámara de Sociedades Anónimas y de otras actividades comunes. Recuerda asimismo su importante estudio sobre la situación del Puerto de Montevideo, que ha constituido un aporte de gran valor para la Comisión de Asuntos Aduaneros y Portuarios. Propone que se pase al Sr. Lussich una nota de felicitación y agradecimiento por dicho estudio, expresándole asimismo el sentimiento de la Cámara por su alejamiento y su gratitud por los servicios que ha prestado y sigue prestando a la institución.

Apoyada por el Sr. Puig y por otros miembros de Cámara, la propuesta del Sr. Presidente fué aprobada por unanimidad.

Delegación comercial japonesa

El Sr. Presidente dió cuenta de que había tenido el placer de recibir a una delegación comercial japonesa, acompañada, del Encargado de Negocios en nuestro país Sr. Nobuyuki Okuma, que estaba presidida por el Sr. Yoshifumi Enomoto e integrada por representantes de importantes fábricas de anilinas.

Los distinguidos visitantes realizaron una exposición sobre la producción de anilinas en el Japón, cambiándose luego ideas sobre las posibilidades de utilización de dichos productos en la industria uruguaya.

Robos de mercaderías en los depósitos portuarios

Fué considerada una nota de la Cámara de Importadores de Ferretería y Afines, filial de la institución, llamando la atención de la Cámara sobre la preocupación que provoca en el comercio la reiteración de los robos de mercaderías que se viene produciendo en las dependencias y depósitos portuarios.

Se acuerda pasar este asunto a la Comisión de Asuntos Aduaneros y Portuarios, y ponerlo en conocimiento de la Comisión de Revista para que se ocupe de este importante problema en su próximo número.

Consejo Central de Asignaciones Familiares

Se dió cuenta de que, de acuerdo con el cometido que le fué confiado por la Asamblea de delegados patronales a las cajas de asignaciones familiares, la Cámara de Industrias, la Liga de la Construcción y la Asociación de Bancos del Uruguay, inscribieron una lista para la elección de los delegados patronales al Consejo Central de Asignaciones familiares integrada por los Sres. Dr. Américo Plá Rodríguez, Ing. Carlos R. Vegh Garzón y Antonio Vitacca como titulares, y los Sres. Walter E. Bachgen, Dr. Juan Carlos Quagliotti y Horacio F. Garcé, como suplentes respectivos.

Reunión de la Conferencia Internacional del Trabajo

Se dió cuenta de que el Poder Ejecutivo había designado la delegación uruguaya que asistirá a la XXXVII Reunión de la Conferencia Internacional del Trabajo, que se realizará en Ginebra durante el mes de junio. Dicha delegación será presidida por el Ministerio de Industrias Dr. Héctor A. Grauert, e integrada por los Dres. Julio Pons y Raúl Lerena Castro en el sector patronal, de acuerdo con la propuesta realizada de común acuerdo por la Cámara N. de Comercio, la Cámara de Industrias y la Asociación Comercial del Uruguay.

La Mesa dió cuenta de que, conjuntamente con la Sección uruguaya del Consejo Interamericano de Comercio y Producción, se había mantenido una conferencia con los delegados patronales, a fin de cambiar ideas sobre los problemas relacionados con el CICYP y la Organización Internacional del Trabajo.

Seguidamente, el Dr. Lerena Castro informó sobre los principales puntos que integran el Orden del Día de la Conferencia de Ginebra, analizando sus aspectos más destacados y exponiendo las conclusiones a que habían llegado los estudios realizados por la Comisión Patronal de Asuntos con la O. I. T.

La Cámara aprobó los puntos de vista expuestos por el Dr. Lerena Castro.

Correlación entre la pasividad y los aportes jubilatorios

Se consideró un informe de la Asesoría Letrada sobre el problema relacionado con la necesaria correlación que debe existir entre las remuneraciones sometidas al pago de aportes jubilatorios y el tope máximo fijado a las pasividades.

Se resolvió pasar este asunto a la Cámara de Sociedades Anónimas, conjuntamente con otro estudio de la Asesoría Letrada sobre la prescripción de las deudas jubilatorias.

Asuntos relacionados con el Contralor de Exportaciones e Importaciones

El Sr. Carrau, en su carácter de Presidente de la Comisión interna de Asuntos del Contralor, informó que se habían realizado las reuniones habituales, de dicha Comisión, habiéndose recibido la visita del Ing. Rafael Guasp, delegado del Ministerio de Industrias en la Comisión Honoraria, a quien se había invitado para cambiar ideas sobre el proyecto de definición del concepto de materia prima a los efectos de la aplicación del Aviso Nº 149 950. El cambio de ideas con el Ing. Guasp fué sumamente ilustrativo y provechoso, habiéndose señalado algunos importantes problemas del comercio importador de materias primas.

Informó asimismo el Sr Carrau que la gestión realizada por la C. Nacional de Comercio tendiente a liberalizar las operaciones de negocios triangulares había encontrado ambiente favorable tanto en el Banco de la República como en el Contralor de Exportaciones e Importaciones, descontándose que en estos días será aprobado un régimen de verdadera conveniencia para el comercio y para la economía nacional.

Dicha información fué corroborada por el Sr. Presidente, de acuerdo con conversaciones que acababa de mantener con el gerente de Negocios en el exterior del Banco de la República Sr. Miguel B. Rognoni.

Laudo del Comercio (Grupo 1—B)

El señor Daneri, en su carácter de Presidente de la Comisión Asesora de los delegados patronales en el Consejo de Salarios para el Grupo 1—B, comercio en general, produjo un amplio informe sobre este punto, dando cuenta de que se había llegado a un acuerdo general sobre las bases del Laudo, aguardándose que este pueda ser dictado dentro de breve lapso.

Socio

Fué aceptada como socio la firma Merlin S. A.

Déficit

SALTO, 29, (ANI). — El diputado por el departamento de Salto, señor Delfos Roche, hará un planteamiento referente a la situación deficitaria en que se encuentran los servicios del Consejo del Niño en este departamento; y solicitará se le arbitren de inmediato, los medios para atender sus obligaciones.

También se informa que el representante por Salto, doctor José Pedro Cardozo ha presentado un amplio pedido de informes sobre la explotación del agro-industrial de Ancap, en "El Espinillar".

Farmacias abiertas hasta el día 4 de junio

SEXTO TURNO

CIUDAD VIEJA Y CENTRO
DARSENA, Cerrito 252 esq. Pérez Castellanos. — DOYEN, Tel. 8 15 19, Sarandí 508 y Treinta y Tres. — DEMARCHI, Tel. 8 26 37, Cerrito 550 e Ituzaingó.

POR AV. 18 DE JULIO Y ADYACENTES
MAYO, Tel. 8 66 50, Andes 1497 y Colonia. — BEISSO, Tel. 8 07 00, 18 de Julio 1051 y Río Negro. — SAN ROQUE, Tel. 4 28 43, 18 de Julio 1555 y Tacuarembó.

AL SUR DE AV. 18 DE JULIO
GUERRA, Tel. 8 32 61, Andes 1201 y Canelones. — OLIVENCIA. Teléfono 8 30 48, Maldonado 1349 y Ejido. — DR. LEGARTO. Tel. 9 46 59, Soriano 1202 y Cuareim. — AMORELLI, Carapé 2028 y Miguel del Corro. — BARLOCCO, Tel. 400 16 59, Juan Paullier 1500 y Carapé. — FERREIRA, Tel. 40 08 54, Lavalleja 1792 y Gaboto. — DOMENECH GONZALEZ, Tel. 4 42 46, Gonzalo Ramírez 1750 y Gaboto. — MENAFRA, Tel. 4 62 14, Juan Jackson 1200 y Constituyente. — DEL PARQUE, Tel. 4 21 84, Maldonado 2152 y Acevedo Díaz.

POR AVENIDA URUGUAY Y ADYACENTES
ASTRAL, Tel. 8 24 90, Uruguay 1350 y Ejido. — KENNY, Tel. 8 82 92 Galicia 1124 y Rondeau. — ARRIETA, Tel 4 34 23, Sierra 1631 y Mercedes. — URUGUAY Y GABOTO, Uruguay 1751 y Gaboto.

LA COMERCIAL Y VILLA MUÑOZ
MIGUELETE, Tel. 4 81 73, Municipio 2001 y Miguelete. — FERRERO, Tel. 2 36 88, Sierra 2202 y Nicaragua. — SOZZO, Tel. 2 47 66, Arenal Grande 2393 y Blandengues. — EXCELSIOR, 4 62 05, Av. Garibaldi 2500 y Vidiella.

POR GENERAL FLORES Y ADYACENTES
MUTUALISTA ISRAELI, Teléfono 2 61 40, José L. Terra 2524 casi San Fructuoso. — GUERRA, Tel. 2.48.73, Gral. Flores 2801 esq. Garibaldi. — ROMA, Tel. 2.40.75, Gral. Flores 3331 esq. Larrañaga. — DEL CERRITO, Tel. 2 41 27, Gral. Flores 4000 y S. Sierra. — ESPINOSA, Tel. 5 27 30, Gral. Flores 4972 casi J. M. Guerra.

POR SAN MARTIN Y MILLAN
FERRERO 3º., Tel. 2 68 49, San Martín 2320 casi Libres. — ALBINI Tel. 2 71 60, San Martín 3165 y Fomento. — IDEAL, Tel. 22 43 88, Castro 3200 esq. Vespucio. — POSSE, Tel. 2 61 36. San Martín 3080 y Revuelta.

POR AGRACIADA Y ADYACENTES
LONDRES, Tel. 2 67 30, Madrid 1326 casi Agraciada. — SOLIS, Teléf. 2 44 24, Agraciada 2623 y General Luna. — MORQUIO, T. 2 52 53, Gil 1101 y Cuaró. — PASO DEL MOLINO, Teléf. 22 40 45, Agraciada 3759 y Queguay. — CASABO, Teléfono 22 38 13, Agraciada 4252 y J. Freire.

POR Av. 8 DE OCTUBRE Y ADYACENTES
SERRATO, Tel. 4 49 07, 8 de Octubre 2299 y Duv. Terra. — LA NACION, Larrañaga 2530 y 8 de Octubre. — NUEVA URUGUAYA, Teléf. 5 10 49, M. S. de Munar 2544 y 8 de Octubre. — CATTAN, Teléfono 5 40 59, 8 de Octubre 3724 y Gobernador Viana. — EDISON, Teléfono 5 13 78, 8 de Octubre 3910 y Lindoro Forteza. — ZIPITRIA, Teléf. 5 18 25, 8 de Octubre 4701 y Piccioli.

GRAL. RIVERA Y ADYACENTES
TALCAHUANO, Tel. 41 45 54, Ramón Anador 3152 y Talcahuano. — YANOTTI, Tel. 41 11 34, Rivera 3101 y 14 de Julio. — MEDIO SIGLO, Tel. 41 78 06, Rivera 2690 entre Soca y B. del Pino. — GUARINO, Teléf. 5 17 23, Comercio 1546, esquina Ramos.

POR BULEVAR ARTIGAS Y ADYACENTES
PASTEUR, Yaguarí 2151 y Acevedo Díaz.

POCITOS Y PUNTA CARRETA
CAPOZZOLI, Tel. 41 06 17, Brito del Pino 8020 y 21 de Setiembre. — CRANWELL, Tel. 41 06 17, Chucarro 1099 esq. Massini. — SAN FERNANDO, Tel. 41 50 40, Av. Brasil 2703 y Cnel. Alegre. — CASTAGNO, 21 de Setiembre 3008 casi R. Graseras.

SAYAGO
OSACAR Tel. 22 32 25, Millán 4502 y Raffo. — PACCARD SAYAGO, Tel. 22 58 73, Avda. Garzón 1299.

PEÑAROL
BALZARINI, Tel. 22 30 60, Avenida Sayago 1533 y Morse.

PIEDRAS BLANCAS Y MANGA
REBELLA, Cuchilla Grande 4167, bis.

COLON
DURAN, Tel. 22 00 49, Av. Garzón 1931 y Lezica.

CARLOS MARIA RAMIREZ
SAN FRANCISCO, Tel. 22 46 00, Carlos María Ramírez 695 y Muñoz. — DE LA CADENA, Carlos María Ramírez 2330.

PASO DE LA ARENA
CASABO SUCURSAL, Tel. 22 42 64, Simón Martínez 5506.

CERRO
AMERICANA, Tel. 22 10 31, Grecia 3627 y Prusia. — SAN RAFAEL, Río de Janeiro 4299 y C. M. Ramírez.

MALVIN
SAN LORENZO, Tel. 5 18 45, Avenida Italia 4400 y Atlántico. — ORINOCO, Tel. 50 16 50, Orinoco 4893 y Amazonas.

CARRASCO
VIRTUS, Tel. 50 12 49, Av. Arocena 1554 y Sáenz.

CAMINO MALDONADO
LA FE, Camino Maldonado 5515.

SERVICIO NOCTURNO

ZONA CENTRO
CASA DE GALICIA, Tel. 4 24 28, 18 de Julio 1463. Lunes a viernes de 23 a 1 horas. Sábados de 22 a 1 horas.
BEISSO, Tel. 8 03 68, 18 de Julio 841. Lunes a viernes de 23 a 8 horas. Sábados y domingos de 22 a 2 horas.
ROMANA, Tel. 8 39 54, San José y Andes. Lunes a viernes de 23 a 1 horas. Sábados de 22 a 3 hs. Domingos de 23 a 1 hs.
METRO, Tel. 8 62 75, 18 de Julio 1332. Lunes a viernes de 23 a 1 hs. Sábados y domingos de 22 a 2 hs.
MAYO, Tel. 8 66 55, Andes 1397 y Colonia. Lunes a viernes de 23 a 1 h. Sábados y domingos de 22 a 1 horas.
GARATE, Tel. 8 56 24, Ejido 1401. Lunes a viernes de 23 a 1 hs. Sábados y domingos de 22 a 1 hs.
VIRTUS, Tel. 9 06 62, 18 de Julio 1325. Lunes a viernes de 23 a 1 hs. Sábados y domingos de 22 a 1 hs.
LAUSANA, Agraciada 1607 casi C. Largo. Lunes a viernes de 23 a 1 horas. Sábados y domingos de 22 a 1 horas.

ZONA CORDON
SAN ROQUE, Tel. 4 28 43, 18 de Julio 1555. Lunes a viernes de 23 a 1 hs. Sábados y domingos de 22 a 1 horas.
PALUMBO, Tel. 4 33 56, 18 de Julio y Gaboto. Lunes a viernes de 23 a 1 horas. Sábados y domingos de 2 2a 2 horas.
TUNDISI, Tel. 4 31 25, 18 de Julio 1347 y E. Acevedo. Lunes a viernes de 23 a 1 h. Sábados y domingos de 22 a 1 hs.
PORTELLA, Tel. 40 49 49, Bulevar Artigas 1205. Lunes a viernes de 23 a 1 hs. Sábados y domingos de 22 a 1 horas.

ZONA SIERRA Y ADYACENTES
FERRERO, Tel. 2 35 88, Sierra 2202. Lunes a viernes de 23 a 1 hs. Sábados y domingos de 22 a 1 horas.
SAN ALBERTO, Justicia 2.000 esquina Lima. Lunes a viernes, de 23 a 1 horas. Sábados y domingos de 23 a 1 horas.

ZONA GENERAL FLORES Y ADYACENTES
LISTER, Tel. 2 37 40, Gral. Flores 2158. Lunes a viernes de 23 a 1 horas. Sábados y domingos de 22 a 1 horas.

ZONA POCITOS
MORATO, Tel. 41 22 33, Av. Brasil 2852 y S. Vázquez. Lunes a viernes de 23 a 1 horas. Sábados y domingos de 22 a 1 horas.

ZONA RIVERA Y ADYACENTES
HIGIA, Comercio 1728 y Chamizo. Lunes a viernes de 23 a 1 hs. Sábados y domingos de 22 a 1 horas.

ZONA UNION
SAN ANTONIO, Tel. 5 15 75, 8 de Octubre 3407. Lunes a viernes de 23 a 1 horas. Sábados y domingos de 22 a 1 horas.

ZONA CARLOS MARIA RAMIREZ
GONZALITO, Carlos María Ramírez 2356. Lunes a viernes de 23 a 1 horas. Sábados y domingos de 22 a 1 horas.

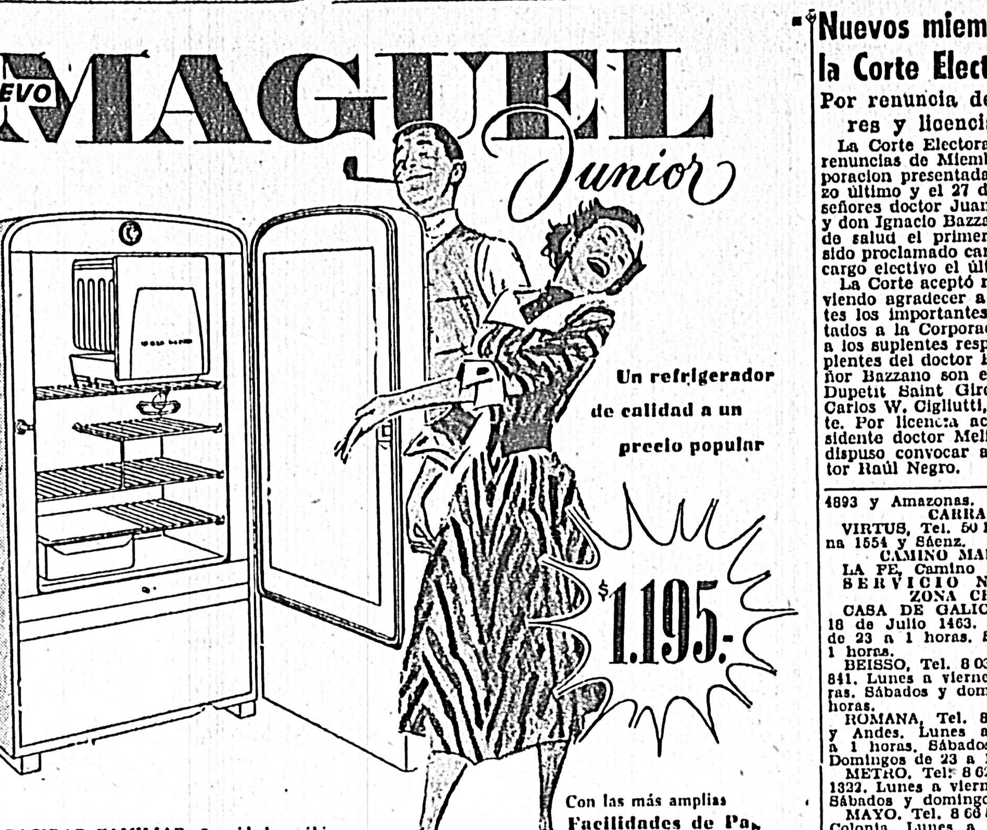

...Y Ud. no tiene que esperar: Se lo entregamos enseguida!

CAPACIDAD FAMILIAR: 8 unidades cúbicas. Espacio suficiente para que una familia de 6 personas tenga alimentos frescos en cualquier momento.

LA MAS AMPLIA GARANTIA: la unidad refrigerante está garantizada por 5 largos años

EL MEJOR SERVICIO... y el más rápido. El Departamento de Refrigeración de Manuel Guelfi y Cía. S. A., estará siempre a sus órdenes, para que MAGUEL Junior funcione correctamente.

MAS COMODIDAD PARA UD.

ABRE CON la punta de un dedo ... cierra con la más leve presión ... gracias al picaporte de resorte.

NO SE MANCHA ni decolora porque está enlozado con porcelana al titanio y esmalte plástico al horno

CONSERVA EL FRIO mejor porque está aislado con lana de vidrio prensada.

SE LIMPIA EN 1 MINUTO: el interior de esquinas redondeadas facilita la limpieza.

Unicos Distribuidores
MANUEL GUELFI Y CIA
Sociedad Anónima
Agraciada 1777-39 - Montevideo

Cómprelo HOY mismo...
DISFRUTELO enseguida!

Nuevos miembros en la Corte Electoral

Por renuncia de dos titulares y licencia de otro

La Corte Electoral consideró las renuncias de Miembros de la Corporación presentadas el 3 de marzo último y el 27 de mayo por los señores doctor Juan Carlos Patrón y don Ignacio Bazzano, por razones de salud el primero y por haber sido proclamado candidato para un cargo electivo el último.

La Corte aceptó renuncias, resolviendo agradecer a los renunciantes los importantes servicios prestados a la Corporación y convocar a los suplentes respectivos. Los suplentes del doctor Patrón y del señor Bazzano son el doctor Ismael Dupetit Saint Girons, y el señor Carlos W. Cigliutti, respectivamente. Por licencia acordada al Presidente doctor Melitón Romero, se dispuso convocar al suplente doctor Raúl Negro.

COPIA DEL EXTRACTO OFICIAL DE LA LOTERIA SORTEADA AYER

Sorteo efectuado el sábado 29 de mayo de 1954

Premio Mayor
8318
$ 150.000

Número	Premio
[illegible]	[illegible]

EL COMENTARIO

Los antecedentes y actualidad de la comercialización de nuestras carnes

Hemos creído siempre, a través del transcurso de cerca de cinco años que venimos dirigiendo esta sección agraria y creemos hoy, no obstante el largo camino recorrido, casi ya al término de viaje, que el Frigorífico Nacional llena una necesidad específica de defensa de la ganadería del país y de buen contralor de de la comercialización de las carnes y que, la iniciativa de crearlo y mantenerlo fuera de la órbita estatista, constituyó un acierto sensato y prudente de los legisladores de 1928.

Consideramos también que se legisló con amplio criterio ajustado a la realidad del momento, al prestarle fortaleza económica con el monopolio que le aseguraba la exclusividad de los servicios del abasto de carnes a la capital.

No olvidamos que entonces, según cálculos que se consideraban aproximados a la realidad, la producción de animales de carne se distribuía, al comercializarlos, en algo así como un 40 % para el consumo y alrededor de un 60 % para la exportación. Montevideo absorbía, mas o menos 500 reses diarias; mientras en los departamentos del interior la costumbre y en parte el valor de las lanas, que oscilaba, si no recordamos mal, entre $ 6.00 y 7.00, influían para que el consumo de carnes ovinas y de terneros llenara casi la totalidad de su abasto. En la capital, también, los ganchos y mostradores de las carnicerías ofrecían a la vista reses de corderos, capones y terneros. Podríamos agregar aún, que las menudencias de vacunos eran plato diario, diríamos en todas las mesas.

Pero, queremos recordar también, que ya se empezaban a notar fenómenos que siempre nos merecieron una preocupación especial.

Hace algunos años, en cierta ocasión, en que a nuestro juicio, se estaban cotizando precios altos en el mercado nacional de haciendas que comprometían los de consumo, a pesar de la crítica sostuvimos que el Frigorífico Nacional debía defender las carnes que se iban pero no la que consumíamos.

Y hoy, luego de los años transcurridos, en la misma actitud, en defensa del buen Instituto Nacional de las Carnes, creemos —y sabemos que es esa la opinión de muchos expertos bien conocidos— que se hace necesario, para bien de la población consumidora, de la ganadería y del propio Instituto nombrado y, además por razones de justicia y de conveniencia nacional subdividir los servicios, aunque fuera de faena, que reclama el muy acrecido abasto a la capital y eliminar con cualquier medida legal que sea necesaria, la torpe interferencia de un mercado negro que está llevando al quebranto a industrias madres del país.

Dijimos recientemente que se estaba juzgando la situación confusa actual con el criterio de 1930; y nos refirmamos en lo dicho.

No vamos a repetir los conceptos vertidos en nuestra nota del miércoles 26 del corriente.

Pero, sí vamos a repetir lo que dijimos, en cuanto a que los legisladores tienen en su poder la llave maestra que solucionaría de inmediato el problema de fondo en lo que se refiere a consumo y exportación. Y esa llave no sería otra que la de distribuir la faena entre los tres o cuatro frigoríficos de conocida responsabilidad que deben colaborar en el abasto. Y agregaríamos aún, que sería muy posible que esto sólo contribuyera a desplazar el mercado negro.

No se precisaría mucho ingenio para comprender esto último que decimos.

Para terminar: no debemos considerar el abasto de carnes a la capital, como proporcionador de lucros. Debe considerársele, como ocurre en Buenos Aires, una obligación de las empresas que lo sirvan: A X cuota de exportación, X cuota de suministro económico al consumo.

Si se procediera así, con espíritu amplio, sin pequeñeces, la mesa de los pobres, como la de las clases media y pudientes, se verían beneficiadas y la población sería más feliz, mientras mantendríamos una exportación firme y sana. Y todo esto nos permitiría mirar el futuro con más tranquilidad.

La posición de la Federación Rural ante el problema del abasto de carne

PARA EL 3 DE JUNIO ES CONVOCADA UNA REUNION EXTRAORDINARIA DE PRESIDENTES Y DELEGADOS

Con el objeto de organizar un plan de acción en apoyo al proyecto a consideración del Parlamento referente al problema del abasto y Frigorífico Nacional, el Consejo Directivo de la Federación Rural realizó el viernes 28 dos importantes reuniones en Comisión General, bajo la presidencia del señor Julio Stirling, y con asistencia de los consejeros señores Ing. Carlos A. Caravia, Dr. Almerindo Barros, Joaquín M. Olaso, Pbro. Sebastián M. Barreto, Ing. Carlos Silveira, Manuel L. Vieira, Eduardo D. Mac Coll, Juan Tafernaberry, Dr. Héctor Fove Macció, Jesús Vizcaino, León Otero, Dr. Pablo P. Santayana, Dr. Jorge Rachetti Piriz, Alcides Irazábal, Dr. Ramón Salgado y Dr. C. Arrarte Corbo.

En dichas reuniones se resolvió formular una declaración pública manifestando que considera que en estos momentos están en juego el destino de la producción de carnes; la forma de su comercialización futura y la propia supervivencia del Frigorífico Nacional. Manifestar su apoyo decidido en líneas generales al proyecto a estudio del Parlamento porque en él se encara la solución integral del problema al devolver al Frigorífico Nacional las atribuciones otorgadas por su ley orgánica manteniéndole las atribuciones en el abasto cuyo cercenamiento como se preconiza por algunos sectores, redundarán en beneficio exclusivo de intereses particulares contrarios al interés colectivo.

Convocar a las sociedades rurales federadas a una Asamblea Extraordinaria de Presidentes y Delegados de las mismas a realizarse el jueves 3 de junio próximo, a las 17 horas en la sede social para considerar el problema.

Realizar en la próxima semana una activa propaganda por la hora radial "La Voz de la Federación Rural", que se trasmite, a las 20 y 30 horas por Radio Montecarlo en la que integrantes del Consejo Directivo, desarrollarán ampliamente los puntos de vista de la Institución a ese respecto.

Subasta de haciendas

MERCEDES, 29. (ANI). — Por valor de 86.735 pesos se subastaron haciendas en el local "José Luis".

Las ventas se desarrollaron con mercado corriente y precios buenos para todas las categorías, colocándose con demanda sostenida la totalidad de la oferta, con excepción de un lote de novillos de medio engorde.

Se vendieron 1.025 lanares al precio promedio de 10 pesos con 57 centésimos y 911 vacunos con el promedio de 83 pesos con 29 cts.

Se proyectan asignaciones familiares para el hijo del trabajador rural

Alguna vez —el 7 de agosto de 1952— nos ocupamos de las asignaciones familiares, para los hijos del trabajador rural. Y empezábamos nuestro asombro por la falta de sensibilidad de políticos y gobernantes para, con un gran sector de trabajadores —los rurales— a los que dos beneficios de previsión social no los alcanzaban: jubilaciones y asignaciones familiares. Las primeras siguen, aun hoy, siendo realidad en la ley. Se cuentan con los dedos de la mano los viejos de nuestro campo que efectivamente perciben su jubilación. Y en cuanto a las segundas, todavía se está en la etapa de los proyectos.

Hoy le tocó el turno al Poder Ejecutivo. No quiso ser menos que los demás, y como dice un colega, puso su huevito. Lejos de nosotros la crítica por ese hecho Al contrario, pronunciamos nuestro más caluroso elogio, aunque condicionado a la futura conducta.

A ninguno le puede pasar por alto que estamos en año de elecciones. El proyectar mejoras sociales, sentidas y reclamadas, puede ser un método eficaz de enganche electoral. De ahí que damos un elogio con beneficio de inventario. Lo daremos sin retaceos si nos convencemos que existió propósito serio y honesto, y no un vulgar arbitrio electorero.

Y ese convencimiento habrá de venir, luego de analizar las futuras gestiones de los Ministros respectivos, empujando el proyecto en las Comisiones del Parlamento. La integración política del Consejo Nacional de Gobierno asegura la aprobación de la iniciativa, a tapas cerradas. Aunque no siempre estas previsiones se cumplen.

Pocos meses más y se sabrá si estamos ante uno de los tantos brotes politiqueros, o por lo contrario, ante una proposición que traduce una conducta recta y bien intencionada.

El proyecto no trae ninguna novedad, como no sea el beneficio de la asignación familiar para el trabajador rural. No hace sino extender a éste el régimen vigente, que se nutre con dos leyes: la del 12 de noviembre de 1943 y la de 20 de octubre de 1950.

Para que los lectores tengan una idea de conjunto del régimen que se proyecta, para los trabajadores rurales, vamos a destacar sus directivas primordiales:

AUTORIDADES. — La administración del servicio dependerá del Consejo Central de las Cajas de Compensación y Asignaciones Familiares.

El proyecto no crea, subordinada al Consejo Central, una nueva Caja de Compensación; sino que se preconiza la utilización de las existentes, sin perjuicio de las agencias que se instalen.

En este aspecto, estimamos criticable el proyecto; las aparentes economías que se podrían obtener, conspiran contra una necesaria autonomía que deberá tener la Caja de Compensación de Asignaciones Rurales.

BENEFICIARIOS. — Es el hijo del trabajador rural, hasta la edad de 14 años, como régimen normal.

Es trabajador rural para el proyecto el mismo al que se refiere la ley Nº 10.809 (Estatuto del Trabajador Rural). Y el decreto reglamentario, de 11 de febrero de 1949 lo define así: "todo el que bajo la dirección de otra persona y por cuenta de ella ejecute habitualmente trabajos rurales —esto es, actividad agrícola y/o ganadera— fuera de los perímetros urbanos, mediante el pago de un salario y demás prestaciones de conformidad con la ley que se reglamenta".

En este aspecto, el proyecto carece de tecnicismo. Mientras en el artículo 1º, que define al beneficiario, incluye sólo al trabajador rural, en el artículo 11 incluye a los otros trabajadores de establecimientos rurales: servicio doméstico, empleados administrativos o de cualquier otra índole.

Ese artículo 11 está demás, si en el artículo 1º, en vez de aludirse al Estatuto del Trabajador Rural, se extendiera el beneficio a "todos los trabajadores de establecimientos rurales".

En esta fórmula no solo entrarían los que realizan actividad agrícola y/o ganadera, sino, también, los que cumplen tareas secundarias o accesorias.

RECURSOS. — Se proyecta un aporte del 6% (seis por ciento) a cargo del patrón sobre las remuneraciones de los trabajadores de los establecimientos rurales.

El régimen vigente para los trabajadores urbanos establece un aporte del 4%. El P. Ejecutivo justifica la mayor carga para el patrón rural, en la incertidumbre que existe sobre el monto de los salarios que se pagan en el campo.

Evidentemente, hay un exceso de precaución en el proyecto. Lo lógico sería establecer el aporte del 4%; y si la realidad denunciara como exiguo el aporte, siempre queda el camino para su aumento. Si se llegara a comprobar que es excesivo, nunca se lograría una reducción al límite necesario.

SALARIO. — Se tiene en cuenta no solo el que se paga en dinero, sino aun en especie.

El Estatuto del Trabajador Rural integra el salario del trabajador con dinero, vivienda, alimentación y combustible.

El proyecto obliga al Consejo Central a fijar las remuneraciones fictas, en los mismos términos que para los trabajadores urbanos, sobre las que se deberá efectuar el aporte.

MONTO DE LA ASIGNACION. — Tratándose de las asignaciones familiares de trabajadores urbanos, el decreto de 24 de marzo de 1953 fija la mínima en diez pesos, para todo el territorio de la República.

El proyecto que comentamos no otorga ese mínimo para los trabajadores rurales. Establece que se aplicará, para determinarlo, "el sistema del cociente". En ningún lado lo define; nada se dice, tampoco, en el respectivo Mensaje. Pero, se nos ocurre que consistirá en esto: se toma el global de los aportes; se deduce el 8% para gastos de administración, fondo nacional y fondo de reserva; y el sobrante se divide por la cantidad de beneficiarios; y el cociente determinará el monto de la asignación unitaria.

Como los recursos que se percibirán durante los 12 primeros meses de vigencia de la ley, previa la deducción del 8%, formarán un fondo inicial, para mover el servicio proyectado —y en consecuencia, en el primer año no se otorgarán asignaciones— el monto unitario puede establecerse con bastante probabilidad de no dejar, de entrada, en déficit a la caja, encargada de satisfacerlas.

Hemos abordado los aspectos principales del proyecto, para dar una idea de lo que se cocina. Como nada se innova, el aspecto sustancial radica en si será o no suficiente el aporte patronal, para mantener fl[illegible]ciente la caja encargada de suministrar estos se[illegible]cios de previsión social.

Esta conquista de profunda e indiscutida raíz cristiana —dentro y fuera del país— no puede ser resistida por quienes alienten deseos de superación para los trabajadores del campo.

Al margen de las pequeñas críticas del proyecto, expresamos nuestra entusiasta adhesión a esta conquista, que tardíamente, y no por falta de iniciativas anteriores, promete alcanzar, a uno de los pilares de la grandeza agropecuaria de nuestra República.

Eduardo J. Corso

Asociación Rural del Uruguay

Se reunió la Junta Directiva de la Asociación Rural del Uruguay. Presidió el Sr. Dr. Carlos Frick Davie y asisten los Sres. Dr. Arocena Folle Julio, Looth Arturo, Bordaberry Juan M., Dr. Bove Macció Héctor, Ing. Vidiella Jorge.

INDICE ANALITICO SOBRE JUBILACIONES RURALES

[...]

y de acuerdo a lo informado por el director de Exposiciones Ing. Pereira Iraola se resuelve aceptar la fecha propuesta y conceder los auspicios entendiendo que la reglamentación aludida en la nota es de acuerdo con el Reglamento correspondiente al año 1954, publicado por esta Institución.

EXPOSICION DE AVICULTURA EN ROSARIO (ARGENTINA)

El Dr. Arocena Folle informa que habiendo sido designado Jurado en la reciente Exposición efectuada en Rosario de Santa Fe, se trasladó a dicha ciudad para el desempeño del cometido, pudiendo informar del éxito logrado por el mencionado torneo, que constituyó una importante exhibición de avicultura, por la calidad y cantidad de ejemplares, destacando también las efusivas pruebas de deferencia que se le tributaron por las autoridades de la institución organizadora que con acierto preside el Sr. Leopoldo R. Uranga.

LAZARATO DE ANIMALES IMPORTADOS

Se da lectura a la nota del Ministerio de Ganadería y Agricultura expresando que con referencia a la comunicación de la Asociación Rural, de 10 de abril ppdo., en la que solicita la adopción de medidas tendientes a solucionar el problema creado por el estado precario que presenta el local e instalaciones que ocupa el Lazareto de animales importados, de la Sección Importación y Exportación de la Dirección de Ganadería, manifiesta que los conceptos vertidos ponen de manifiesto que la Asociación tiene pleno conocimiento del estado de cosas que se denuncia, que la solución adecuada de ese problema radicaría en la construcción de un local propio para la especialísima función de Lazareto, propósito que el Ministerio no ha podido realizar en razón de sus limitados recursos financieros y que no obstante ello es oportuno destacar que desde el año 1945 se viene bregando ante el Poder Legislativo, mediante la remisión de reiterados Mensajes y Proyectos de Ley, solicitando los recursos necesarios para emprender dicha obra, sin que hasta la fecha hayan prosperado estas gestiones. Se resuelve agradecer la atención dispensada, agregando la conveniencia de reiterar las gestiones a fin de que se dote a ese servicio del local e instalaciones adecuados para el mejor cumplimiento de su cometido.

OTORGAMIENTO DE NOMBRES

Considerada las solicitudes de registro de nombres para denominación de animales de pedigree y atento a lo informado al respecto por la Oficina de registros Genealógicos, se resuelve otorgar los siguientes: "INDIO", a favor de la firma Aguirre Hnos. y Cía., "PALA" al Sr. Carlos A. Arocena; transferencia de "MADUSA" y "SANTO DOMINGO" de la firma MADUSA a Estancias y Cabañas "Dr. Domingo R.

LANA VENDIDA PARA LOS EE.UU. Y OTROS DESTINOS

Publicamos a continuación el detalle de fardos vendidos y denunciados ante el Contralor de Exportaciones e Importaciones para Estados Unidos y otros destinos:

DEL 1º DE OCTUBRE AL 22 DE MAYO DE 1954

	Sucia	Lavada	Tops	Sucia (Totales)	Lavada (Totales)	Tops (Totales)
Zafra	52/53	53/54	—	52/53	53/54	—
U. S. A. (fardos) ..	101	12.912	19			
Otros dest. (") ..	3.128	65.244	29.846	3.229	78.156	29.865

ULTIMA SEMANA DEL 24 AL 29 DE MAYO DE 1954

	Sucia	Lavada	Tops	Sucia (Totales)	Lavada (Totales)	Tops (Totales)
Zafra	52/53	53/54	—	52/53	53/54	—
U. S. A. (fardos) ..	25	1.719	—			
Otros dest. (") ..		2.331	36	26	4.050	86

TOTAL DE FARDOS HASTA EL 29 DE MAYO DE 1954: Sucia: 3.254; lavada: 82.206; tops: 29.901.

El Dr. Luis Victor Muñoz Ximenez

SE ACOGE A LA JUBILACION

Para acogerse a los beneficios de una merecida jubilación y después de una actuación de más de cuarenta años, ha presentado renuncia de los cargos de Sub-Director de Ganadería y de Profesor Agregado de la Facultad de Veterinaria, el Dr. Luis Víctor Muñoz Ximénez.

Se inició en el año 1912, desempeñando diversas actividades funcionales en los departamentos de Soriano y Colonia, hasta el año 1916 en que ingresó a la Dirección de Ganadería en la categoría de Oficial Primero, para ser designado luego, Secretario General.

En el año 1936 pasó al Ministerio de Ganadería en carácter de Jefe de Sección, reintegrándose después a la Dirección de Ganadería para llegar a la Sub-Dirección.

Siendo funcionario culminó sus estudios universitarios con el título de Médico Veterinario, [...]

EL VALOR DE LAS HACIENDAS

MELO, 29, (Ani). — Por valor de 93.290 pesos con 30 centésimos, se vendieron haciendas con mercado corriente y precios firmes, en la feria mensual del local "Repecho".

El promedio de vacunos alcanzó a 83 pesos; el de lanares a 8 pesos con 45 centésimos y el de equinos a 44 pesos.

En total se vendieron 1.071 vacunos, 1.032 lanares y cinco equinos.

MELO, 29, (ANI). — En el local de la Sociedad Agropecuaria, se llevó a cabo la liquidación de haciendas del establecimiento del señor Vicente Rodríguez, totalizando las ventas la suma de 32.476 pesos.

Los promedios de precios fueron de $ 7.34 para los lanares; de pesos 57,07 para los vacunos; y de $ 23,32 para los yeguarizos.

PAYSANDU (ANI). — El total de ventas de haciendas en la zona de Guichón día de subasta desarrollada con mercado activo, alcanzó a un total de $ 342.052. E nla liquidación del establecimiento "La Fe" de Estancias Olaso S. A. se colocó toda la oferta a buenos precios, totalizando 250 mil pesos. Este establecimiento está situado en la estación Francia.

Bordaberry" S. A. y "GIGANTE, S" de la firma Arcaus Hnos. al Sr. Esteban Arcaus.

La prensa, el Cine, la radio deben educar; no deformar. Movimiento en Defensa de la Dignidad Social

Variedades de trigo en el Servicio Oficial

El Servicio Oficial dispone en la actualidad para la venta de trigos certificados de las variedades Klein Lucero, Buck Tandil, D.P. Mezcla, DP 1, DP 2, Klein Cometa, Bagé, Frontana, Litoral Precoz, W.O. (3352) y D.Q. 3, al precio de $ 18.20 la bolsa de 70 kilos, contando también con existencia de Trigo de Fideos, a $ 27.65 la bolsa de 70 kilogramos.

REMITIDO

Centro Propietarios de Carnicerías del Uruguay

AL SEÑOR PRESIDENTE DE LA ASAMBLEA GENERAL, A LOS SEÑORES LEGISLADORES, AL GREMIO DE CARNICEROS Y OPINION PUBLICA (MEMORANDUM REMITIDO AL Sr. PRESIDENTE DE LA ASAMBLEA GENERAL)

Montevideo, mayo 29 de 1954.

SEÑOR PRESIDENTE DE LA ASAMBLEA GENERAL,
Dr. Alfeo Brum.

Presente:
De nuestra mayor consideración:

RAMON TAIBO y JUAN A. ULIVE, Presidente y Pro-Secretario, respectivamente, del "CENTRO PROPIETARIOS DE CARNICERIAS DEL URUGUAY", entidad con Personería Jurídica y Sede Social en la calle Guayabo Nº 1688, ante el señor Presidente —de la manera que mejor procede— se presentan y dicen:

EL "CENTRO PROPIETARIOS DE CARNICERIAS DEL URUGUAY" frente a la grave situación planteada por la escasez de carne y el difícil problema que significa el abasto de la población de Montevideo, señala que:

1º) Es indispensable que el Poder Ejecutivo adopte, con la rapidez que el caso requiere medidas de emergencia; a tal fin y previos los acuerdos que se estimen pertinentes, la solución puede concretarse a lo siguiente: autorizar la faena para el abasto de Montevideo, en todas o parte de las distintas plantas industriales que se dedican a la industria de la carne.

PORQUE: con la autorización a las plantas industriales particulares se garantizará el normal abastecimiento de carnes a la capital y, además, se satisfará todas y cada una de las necesidades del consumo, no tan sólo en lo que se refiere a toda clase de carnes, sino también, a la adquisición de achuras, hoy totalmente imposible de obtener de parte del Frig. Nacional, aunque en forma reiterada se le haga tal solicitud a los distribuidores de dicho organismo. Tal clase de producto, las plantas industriales lo tienen que tirar al guano por falta de autorización por el monopolio que detenta el F. Nacional. Esta anomalía le significa al Estado pérdidas anuales, de sumas millonarias.

2º) La medida anterior debe ser completada facilitando a las plantas industriales, que sean autorizadas para realizar faenas destinadas al abasto del departamento de la capital, los medios de transporte posibles para la distribución de la carne entre los diferentes negocios de expendios, o permitiendo el libre acceso a dichas plantas, a todos los comerciantes minoristas que deseen proveerse.

PORQUE: Pues, de esta manera, la concurrencia del detallista a dichas plantas, facilitaría, con su directo y propio acarreo autorizado, la normalización del abasto, en un plazo inmediato.

3º) La solución que se propone contempla no sólo los intereses gremiales, tan enormemente afectados, sino los más importantes de la colectividad, ya que la introducción de carne al departamento de Montevideo ha dejado, en principio, de hacerse por los integrantes del gremio, de acuerdo a resoluciones expresas de propias asambleas, y se está cumpliendo por gente que se vale de cualquier medio y adquiere el producto en establecimientos no autorizados o mataderos clandestinos, por lo que careciendo de la inspección sanitaria, la salud pública corre, en estos momentos, graves riesgos.

PORQUE: Sin entrar a considerar los ingentes perjuicios que significa la crisis sobre el abastecimiento de carnes a nuestro gremio, los Poderes Públicos están obligados a terminar con el comercio de carnes de origen dudoso que efectúan personas ajenas al gremio, pues ello va en perjuicio directo de la salud de la población consumidora.

4º) Por otra parte, las Bolsas de Trabajo, estarían en condiciones de proporcionar la mano de obra necesaria, disminuyendo así en importancia el problema cada vez más intenso, de la desocupación obrera.

5º) A los fines de una mejor solución del problema, las ventas de carne faenada por las distintas plantas industriales autorizadas deberá cumplirse para satisfacer el abastecimiento de estos momentos, en base exclusivamente a la ley de la oferta y la demanda, de manera que los comerciantes puedan adquirir el proyecto en donde las cotizaciones del mismo sean más ventajosas con lo cual se evitará también las subvenciones onerosas por parte del Estado. Como corolario, deberán quedar sometidos al libre juego de las transacciones, los precios de venta al público que aplique el comercio minorista, en libre competencia dentro del ramo.

PORQUE: ocioso sería afirmar, que una solución como la expuesta, traería como consecuencia un verdadero estímulo a la producción ganadera tan necesario, y por ende, en la venta al consumo, significaría una real ventaja en la adquisición del producto.

6º) Debe entenderse, por último, que las medidas que se adopten tendrán carácter transitorio o definitivo si así lo entendieran los Poderes Públicos que tienen la responsabilidad de establecer las normas que garanticen la normalización del aprovisionamiento de carnes a la capital.

7º) El "CENTRO PROPIETARIOS DE CARNICERIAS DEL URUGUAY", señala al gremio y al público en general lo que significa de injusto el ante-proyecto estructurado por la Comisión del Senado y considerado por la Comisión de Fomento de la Producción y elevado ya a consideración de la Cámara de Representantes, que coloca a nuestro gremio en una posición desventajosa, ya que en uno de sus artículos establece un recargo del 5% (cinco por ciento) en la carne que adquiera el gremio de carniceros y dejando a la vez a la Comuna de la capital no tan sólo el producto al precio de costo, sino con la facultad de retirar del Frig. Nacional toda la cantidad que requiera. Obvio es señalar, que el Frig. Nacional queda en las mismas condiciones que la Intendencia Municipal en el precio de la carne pero además, tiene las ventajas de poder seleccionar el producto para sus locales y vender casi la totalidad de las achuras de la faena. Por lo tanto, el "CENTRO PROPIETARIOS DE CARNICERIAS DEL URUGUAY", señala a los Poderes Públicos y al propio gremio que este proyecto coloca al mismo como el perturbador del abasto de carne a la población, cuando en realidad se le hace víctima de una política de competencia desleal, patrocinada por quienes deben hacer sobre todas las cosas, la justicia para todos, en el grave diferendo de la carne, competencia que por otra parte no tenemos cuando la misma se haga en un pie de igualdad de condiciones.

Por todo lo expuesto y en atención a que las medidas propuestas por este Centro, tienen como única finalidad procurar hallar rápida solución al grave problema del abasto de carnes, esperamos del señor Presidente encontrar eco favorable a las soluciones planteadas.

Sin otro particular saludamos al señor Presidente, con nuestra más distinguida consideración y quedando a sus órdenes para ampliar cualquier información que nos fuera requerida.

JUAN A. ULIVE
Pro-Secretario

RAMON TAIBO
Presidente

AVISOS BREVES

[...]

Operaciones bursátiles de la semana

[...]

EL MOVIMIENTO DE AVIONES EN EL DIA DE AYER

AEROPUERTO NACIONAL DE CARRASCO

Hora (Entradas)	Compañía	Procedencia	Hora (Salidas)	Compañía	Destino
10.20	AIR FRANCE	Bs. Aires	06.34	REAL	Uruguayana
14.54	VARIG	R. Janeiro	07.15	PLUNA(15)	Salt.-Asunc.
16.10	PAA(202)	Bs. Aires	09.19	PLUNA(1)	Pa.-Sal.-Ar.
17.22	PLUNA(2)	Ar.-Sal.-Pa.	11.13	AIRFRANCE	París
17.50	PAA(203)	Nva. York	15.32	VARIG	Bs. Aires
18.41	PLUNA(16)	Asunc.-Salt.	17.02	PAA(202)	Nva. York
22.28	AEROVIAS	Miami	18.28	PAA(203)	Bs. Aires
			23.02	AEROVIAS	Bs. Aires

PASAJEROS LLEGADOS — Exterior — De Argentina 12, Brasil 34, Paraguay 9. — TOTAL: 54.

PASAJEROS SALIDOS — Exterior — Para Argentina 13, Brasil 14, Estados Unidos 4, Paraguay 10, Europa 3. — TOTAL: 44.

EN TRANSITO: 151

NOVEDADES DE AYER. — Interior: Por mal tiempo PLUNA canceló sus vuelos 5|8, 3|4 y 7|8.

AVIONES LLEGADOS HOY. — Exterior: Hora: 02.00 AEROVIAS, de Buenos Aires. 02.50 KLM, de Bs. Aires.

SALIDOS. — Exterior: Hora: 02.35 AEROVIAS, para Miami. 03.10 KLM, para Amsterdam.

ESPERADOS. — Interior: PLUNA no realiza vuelos los domingos. — Exterior: Hora: 08.30 VARIG, de Buenos Aires. 12.50 PAA(204), de Buenos Aires. 15.50 IBERIA, de Madrid. 16.45 REAL, de Uruguayana. 22.40 SAS de Estocolmo.

A SALIR. — Exterior: Hora: 09.10 VARIG, para Río de Janeiro. 13.30 PAA(204), para Nueva York. 16.30 IBERIA, para Buenos Aires. 23.30 SAS para Santiago de Chile.

HIDROAVIONES CON BASE EN LA BAHIA - (CAUSA), MONTEVIDEO - BS. AIRES

Hora (Entradas)	Nombre	Bandera	Pasaje	Hora (Salidas)	Nombre	Bandera	Pasaje
15.—	LV-AHG	Argent.	42	9.—	CX-ANI	Nacion.	21
17.—	CX-ANI	Nacion.	34	16.—	LV-AHG	Argent.	32
		TOTAL:	76			TOTAL:	53

ESPERADOS HOY. — No realiza vuelos los domingos.

TRAFICO DE BUQUES DE ULTRAMAR EN EL PUERTO

Bandera	Nombre	Agencia	Opera en	Teléfonos
Inglés	Berga	M. George	Depósito B	8.01.18
Alemán	Santa Ursula	P. S. y Vidal	Depósito 2	8.02.27
Italiano	Anna C	Dodero S. A.	Hangar 3	8.03.88
Sueco	Ada Gorthon	Carrau y Cía.	Depósito 6	8.01.95
Brasilero	Loide Perú	Lloyd Brasilero	Depósito 7	8.02.46
Nacional	Sudelmar	Montemar S. A.	C. Muelle B	8.06.96
Inglés	Romney	Repremar S. A.	Depósito 8	8.07.15
Holandés	Tara	M. y Stapledon	Depósito 9	8.08.15
Alemán	E. Blummenfeld	T. Schandy	Depósito 11	—
Brasilero	Potengi	Eb. Brasilera	M. Florida	—
Nacional	Pta. del Este	A.N. de Ptos.	M. Florida	—
Nacional	Alte. R. Luis	A.N. de Ptos.	M. Florida	
Inglés	Shirrabank	Chadwick Weir	Ante-puerto	

LLEGADOS AYER

Hora: 01.15 — ADA GORTHON, Sueco de Génova, carga general, sin pasajeros, atracó en el depósito 6. - Carrau y Cía.

SALIDOS

Hora: 12.00 — MORMACPENN, Americano para aBltimore, sin pasajeros.- Moore MacCormack.
17.00 — URUGUAY STAR, Inglés para Buenos Aires, sin pasajeros. - J. R. Williams.
21.15 — ALDABI, Holandés para Hamburgo, sin pasajeros. - M. y Stapledon.

ESPERADOS HOY

Hora: 06.15 — SHIRRABANK, Inglés, construído en 1940, 7274 toneladas, consignado a Chadwick Weir, de Buenos Aires, a tomar combustible fondeará en el Ante-puerto.
08.30 — ANNA C, Italiano, construído en 1929, 11736 toneladas, consignado a Dodero S A., de Génova, a desembarcar pasaje y descargar, atracará en el hangar 3.
10.15 — ROMNEY, Inglés, construído en 1953, consignado a Repremar S. A., de Buenos Aires, a cargar, atracará en el depósito 8.

POR MOMENTOS. — FORT STEVENS, Inglés, construído en 1944, 10639 toneladas, consignado a Mann George, de San Lorenzo, a tomar combustible, fondeará en el Ante-puerto.
— PAOLO TOSCANELLI, Italiano, construído en 1948, 9004 toneladas, consignado a Italmar S. A., de Trieste, a desembarcar pasaje y descargar, atracará en el hangar 5.
— ASTASSIA NOMIKOS, Griego, consignado a Ancap, de La Cruz, a descargar, atracará en La Teja.

A LA VISTA — MARISCAL LOPEZ, Holandés, consignado a Maclean y Stapledon, de Asunción a tomar provisiones, atracará en el Muelle Maciel.

COTIZACIONES EN EL MERCADO DE CAMBIOS

SEMANA DEL 24 AL 29 DE MAYO

MERCADO DIRIGIDO. — En un ambiente animado y en condiciones favorables se operó en este Mercado donde la abundante oferta determinó en el movimiento total registrado un saldo positivo de regular importancia. Las cotizaciones no acusaron variantes.

[...]

Licitaciones públicas

Inspección General de Policías, suministro de productos químicos, 7.6 a las 15. Servicio de Intendencia del Ejército y la Marina, cucharas para sopa, de esponjas de alambre, lamparillas para linternas, ollas de aluminio, lic. 44, 3er. llamado, 24.6. Servicio de Sanidad Militar, proveeduría de 3.000.000 [...]

LOS SUCESOS POLICIALES

Embestida por una camioneta

Frente al Nº 846 de Uruguay, Carlina González de Ortiz, oriental, casada de 52 años, domiciliada en Uruguay 832, fué embestida por [...]

Un pescador falleció a causa de una caída en la escollera Sarandí

Según noticias recibidas de la Prefectura Marítima, en la madrugada de ayer, se produjo el deceso [...]

Tratamiento cambiario para la exportación de levadura seca

[...]

El ciclo sobre "El Teatro en Montevideo"

[...]

La importación de hojalata del Reino Unido

[...]

Las especialidades farmacéuticas

[...]

Administración de las Obras Sanitarias del Estado

[...]

LOS URUGUAYOS ENFRENTAN HOY AL REAL DE MADRID

EL PROGRAMA DE FUTBOL PARA HOY

PRIMERA DIVISION

Campeonato "Campeones Sudamericanos Juveniles" (5ª fecha)

CERRO v. RIVER PLATE. — Cancha de Liverpool (1ª Div.) Juez: Jaime Bosch Valent. Líneas: Rodolfo Llanes y Sergio Raúl Pereyra. (2ª Div.) Juez: Walter Cánfield. Líneas: Washington Ferrín y Belgrabé Hermida Gómez.

MIRAMAR v. NACIONAL. — Estadio Centenario. (1ª Div.) Juez Washington Rodríguez. Líneas: Calsiv Magallanes y Juan A. Baldizoni. (2ª Div.) Juez: Martín Fierro. Líneas: Héctor Borra y Héctor Milán.

RAMPLA JUNIORS v. DEFENSOR. — Parque Nelson. (1ª Div.) Juez: Carmelo Giordano. Líneas: Mario Diego Blasi y Juan Bautista Guasque. (2ª Div.) Juez: Enrique Ramagli. Líneas: Julio Nicolás Barraco e Hilario Franco.

Los matches de 1ª División comenzarán, a la hora 15 y 20 con diez minutos de tolerancia, enfrentándose dos horas antes los equipos reservistas de los mismos clubes.

Los socios de los clubes participantes, tendrán rebaja en los precios de las entradas, con la presentación de la tarjeta del mes corriente y el carnet social.

PRIMERA DIVISION "B"

(Match amistoso)

Central - Cerrito. — Parque Palermo. (1ª división); juez: Orosmán Rivera Fasoli; (2ª división): juez: Evaristo Danerl.

El partido de 1ª división, comenzará a la hora 15 y 20, con diez minutos de tolerancia, jugando dos horas antes los conjuntos reservistas. Los socios de ambos clubes tendrán libre acceso.

TERCERA DIVISION

Wanderers - Cerro. — Parque "Viera". Juez: Julio E. Cativa Tolosa; linesmen: Oscar Anido y Ricardo A. Carnevale.

R. Juniors - Liverpool. — Parque Nelson. Juez: Arturo Panizza; linesmen: Francisco Isidori y Pablo Artigas Alvarez.

River Plate - Peñarol. — Parque Sarodi. Juez: Luis Mario Sosa; linesen: Agustín Corredera Sánchez y Manuel Jaén.

Nacional - Miramar. — Parque Central. Juez: Oscar Piccardo; linesmen: Juan Justo Blanco y Carlos Mario Dampierro.

Central - Defensor. — Parque Palermo. Juez: Andrés Guillén; linesmen: Ernesto Lucas y Aquilino Britos.

Hora inicial: 9 y 20 con 10 minutos de tolerancia.

CUARTA DIVISION

Cerro - Wanderers. — Cancha de Artigas. Juez: Raúl Servetti; linesmen: Hugo Fa'agián y Miguel Leites.

Liverpool - Rampla Juniors. — Cancha de Liverpool. Juez: Víctor Furst; linesmen: Miguel A. Molina y Dante C. Marchesi.

Peñarol - River Plate. — Cancha de Peñarol. Juez: Thelmo Palumbo; linesmen: Servando Germán Bass y Dámaso De León.

Miramar - Nacional. — Cancha de Miramar. Juez: Nelson Espinosa; linesmen: Rubén V. Lara y Luis J. González.

Defensor - Central. — Parque Rodó. Juez: Manuel Domínguez; linesmen: Carlos H. Bergmann Visconti y Raúl Maldonado.

Hora inicial: 9 y 15, con 15 minutos de tolerancia.

Cerro y River Plate en match decisivo

Cerro y River Plate porfiarán partido reñido en la cancha que los negriazules poseen en Belvedere.

Con el triunfo conquistado por Cerro el pasado domingo ante Peñarol, se ha afirmado en su posición de leader de la serie y están en condiciones de clasificarse para la rueda final. Con solo empatar en la tarde de hoy se habrá asegurado su participación cosa que motivará que de su parte se extremen esfuerzos.

River Plate, a su vez, de ganar hoy tendrá chance para la clasificación y entonces irá a la lucha con ánimo del triunfo que le permita tal situación.

En resumen, pues, un partido sumamente atrayente pues a ambos les interesa muy especialmente la victoria y no habrán de escatimar esfuerzos por lograrla.

En el Parque Nelson porfiarán los dos puntos de rigor Rampla Juniors y Defensor.

También los violetas, en su serie, esperan los acontecimientos, aún cuando tienen un partido menos jugado por la suspensión del que debieron jugar contra Nacional.

Fuerzas parejas aún cuando sin la plenitud de su rendimiento tentarán esta tarde reacción que les permita clasificarse en la segunda rueda.

EL BIEN PUBLICO

Fundado por el Dr. Juan Zorrilla de San Martín el 1.º de Noviembre de 1878

Director: Doctor CESAR LUIS AGUIAR
Adolfo Berro Nº 977

Director Interino Responsable: JOAQUIN SECCO GARCIA
Av. 8 de Octubre Nº 2816

Administrador: Don Raúl Gallana.

AÑO LXXVI. — N.º 23.429. — EDICION DE 32 PAGINAS. — EN DOS SECCIONES
Domingo 30 de Mayo de 1954

EL TIEMPO PARA HOY

Pronóstico general hasta las 18 horas del día de hoy. — Estado general: bueno en el Sur, inestable en el resto. Cielo cubierto y semicubierto. Vientos del S. al E. suaves y moderados. Temperatura poco cambio.

Pronóstico para la navegación marítima. — Río Grande del Sur y Río de la Plata: vientos del S. al E. suaves y moderados. Costa de la provincia de Buenos Aires: vientos del O. al E suaves y moderados.

Análisis continental — Un régimen de altas presiones continúa dominando sobre nuestro país.

Perspectivas para mañana — Inestable.

Sinopsis del tiempo reinante a las 15 horas del día de ayer. — Cielo cubierto y nuboso. Vientos del SO al SE. suaves y moderados. La temperatura e[illegible]vo normal en todo el país, comprendida entre los 19 grados en Artigas y 15 en Punta del Este.

Temperaturas. — Máximas. - Al abrigo, 16º a las 14; a la intemperie: 19.3 a las 12 hs. - Mínimas: al abrigo, 10.4 a las 5.50 hs.; a la intemperie, 9º a las 5.30.

Estado general de los caminos. — Regulares y malos en todo el país.

Formación de los teams

NACIONAL

PRIMERA: Leiva, Blanco y Amaral; W. González, Ramos y Grolla; Mañana, Quiroga, Brienza, Loureiro y Escalada.

SEGUNDA: Talbo; Bermúdez y Dell'Acqua; Prado, Cantos y Trinidad; Núñez, Khum, Aguirre, Rocha y Olivera.

Suplentes: Guzmán, González, Alvez, Recalde, Dibot y Mesías.

MIRAMAR

PRIMERA: Giannarella; Climaco Rodríguez y Gadea; Golpe, Bertegas y Güelmo; Elrin, R. Acosta, Delissa, Malo y Berta.

Suplentes: Notta y Piñeyro.

SEGUNDA: Notta; Gambetta y Anchetta; R. Martínez, Andrade y W. Rodríguez; Graña, T. Martínez Sebastiani, C. Acosta y Gastán.

RIVER PLATE

PRIMERA: Pedicil; Sosa y Suárez; Contardi, Maurino y Luz; Olivera, Galeano, Morel, Casavallari y Bello.

CERRO

(Plantel): Argimón, Baltierra, Bernardico, Cobas, Cancela, Centrone, Carranza, Cardozo, De Cario, Enrico, Flores, Guarnieri, M. González, Morales, Martino, Macedo, Perrone, Pereyra Natero, Porciúncula, Rodríguez, Carballo, Soria, Silveira, Vilches, Villariño, Villamide y Yancokovlez.

DEFENSOR

PRIMERA: Lagomarsino; L. González y Vázquez; Ferreira, Sosa y Amaral; Jurado, Suárez, Miloc, J. Montiel y Ferrés.

Suplente: Piriz.

RAMPLA JUNIORS

(Plantel General): L. Brazionis, J. Breijo, O. Cancela, S. Carámbula, R. Cartou, J. Castillo, A. Cerrutti, V. Douksas, D. De Simone, U. Durán, C. González, A. Kulys, W. Lorenzo, J. Luján, M. Loza, M. Martínez, A. Maleski, C. Méndez, W. Peña, S. Pereyra, Puente, R. Rodríguez, J. Ríos, L. Sabatel, P. Taboada, H. Hrombotti y H. Varela. Lesionado: N. Legelén.

Peñarol se impuso en el preliminar: 9 a 2

Por el amplio score de nueve tantos contra dos finalizó en la tarde de ayer el encuentro preliminar entre los elencos de segunda división de Peñarol y Liverpool.

Los teams presentaron la siguiente alineación:

PEÑAROL: Maldana; Albarracín y Bianchini; Davoine, Rosas Riolfo y Romero; Pereyra, Tojas, Pajol, Milans y Galván.

LIVERPOOL: Ayup; Orgaz y C. Santos; Castro, Peláez y Charlone; Vila, Pérez, Olivera, Pereyra y Sueiro.

✝ Angélica Rodríguez Ximénez

(Q.E.P.D.) — Falleció en la Paz del Señor confortada con los Santos Sacramentos y la Bendición Papal el 30 de Mayo de 1953. — Sus deudos invitan a la Misa que en sufragio de su alma se oficiará en la Parroquia del Paso del Molino, Zufriategui 955, mañana lunes 31 del cte. a las 9 hs. Atención que agradecerán.

✝ Juanita Valle de Macció

(Q.E.P.D.) — Falleció en la Paz del Señor confortada con los Santos Sacramentos y la Bendición Papal ayer 29 de Mayo de 1954. — Sus futuros hijos políticos: Marta Faotto Viscardi y Luciano Barreiro Luaces participan con profundo dolor dicho deceso e invitan a sus relaciones para el sepelio de dicha extinta que tendrá lugar hoy 30 del corriente a las 16 y 30 horas. Atención que agradecerán. Casa mortuoria: Camino Pedro de Mendoza Nº 997 y Cno. Tomás Berreta. Cementerio del Norte. — Emp. FRANCISCO GONZALEZ. Av. Gral. Flores 2392. T.: 2.48.56.

✝ María Zavallo Labandera

— (Q.E.P.D.) — Falleció en la Paz del Señor confortada con los Santos Sacramentos y la Bendición Papal ayer 29 de Mayo de 1954. — Su hermana: Nina Zavallo Labandera de Arricivita; sus sobrinos: Luis Arricivita, María del Carmen Arricivita, Nina A. de Pulgnau y Lorenzo E. Pulgnau; Elsa A. de Sánchez y Lorenzo Sánchez; sus primos y demás deudos participan con todo dolor dicho fallecimiento e invitan para el acto del sepelio que se efectuará hoy 30 del corriente a las 15 y 30 horas. Atención que se agradece. Casa mortuoria: Riachuelo 181. Cementerio Central. — Empresa JOSE ROSSI. - Dante 2177|79. - Tel.: 4.40.91.

✝ Juanita Valle de Macció

— (Q.E.P.D.) — Falleció en la Paz del Señor confortada con los Santos Sacramentos y la Bendición Papal, ayer 29 de Mayo de 1954. — Su esposo: Carlos Macció; sus hijos: Carlos Walter, María Teresa y Juan Pedro; sus hermanos: Matilde V. de Tachella, Josefa V. de Rocca, Rosa V. de Bobino, María V. de Bobino, Regina V. de Ferrari y Francisco; sus hermanos políticos: Luis Rocca, José Ferrari, Luis Macció y Angela M. de Martínez; sus sobrinos, primos y demás deudos participan con profundo dolor dicho deceso e invitan a sus relaciones para el sepelio de dicha extinta que tendrá lugar hoy 30 del corriente a las 16 y 30 horas. Atención que agradecerán. Casa mortuoria: Camino Pedro de Mendoza Nº 997 y Tomás Berreta. Cementerio Del Norte. — Emp. FRANCISCO GONZALEZ. - Av. Gral. Flores 2392. Teléf.: 2.48.56.

Nacional compite con Miramar

MEJOR ADIESTRADO, SE CONFIA EN BUENA PRODUCCION DEL REPRESENTATIVO CELESTE

En la tarde de hoy los jugadores uruguayos que habrán de disputar en Suiza el Certamen Mundial de Football, habrán de presentarse en el Estadio Chamartín de la capital española a fin de enfrentar al Real de Madrid, clasificado recientemente Campeón en la Liga de la Madre Patria.

Cumplen los celestes su segunda presentación en fields europeos en el deseo de realizar encuentros de importancia ante calificados adversarios a fin de ajustar el estado físico de los jugadores, dar cohesión al equipo y hacer que cuando llegue el momento de competir por la Copa de Oro estén los players "a punto" para poder defender sus posiciones.

El team de Real de Madrid, luego de veintiún años logró adjudicarse el título de Campeón bajo la dirección de nuestro compatriota Enrique Fernández. Precisamente fué el mencionado técnico quien ofreció la realización de este segundo partido de entrenamiento del team celeste, entendiendo que será beneficioso una lucha de intensidad y bien realizada, pues de acuerdo a manifestaciones del mencionado coach no se reeditarán en esta oportunidad las acciones ocurridas en Suiza el pasado domingo, cuando nuestros compatriotas compitieron contra el seleccionado en Lausana.

En aquella oportunidad si bien para el team celeste se trataba de un match de práctica, para los rivales era nada menos que tentar éxito frente a los actuales campeones mundiales. Y ello entonces derivó en situaciones enojosas y en reiteradas jugadas bruscas que, al ser contestadas, motivaron un espectáculo nada grato. Saldo de la intensidad y afán de daño que tuvieron los jugadores suizos son las lesiones de Abaddie y Hohber, que les imposibilitan actuar en la tarde de hoy, y las padecidas, aún cuando de menor entidad, por Souto y Borges que debieron ser sometidos a intenso tratamiento durante la semana para que pudieran ser hoy de la partida.

En el elenco uruguayo habrá esta tarde algunos cambios, decididos por la dirección técnica a efectos de que la mayoría de los futbolistas intervengan en estos partidos para poder ajustar sus formas atléticas. En el eje de la línea media jugará Obdulio Varela y para el período final se anuncia que la zaga formará con Davoine y Tejera mientras que en la delantera, en lugar de Schiaffino que jugará un período, actuará Julio Pérez en el restante.

Las lesiones de Abaddie y Hohberg motivan el cambio de ambos por Souto y Javier Ambrois, respectivamente. El insider jugó bien y por momentos muy bien ante los helvéticos y puede resultar estat arde pieza importante en el team oriental.

Es de desear que el partido se desarrolle con normalidad y que todos los actores comprendan el verdadero significado del mismo a efectos de que el match sirva a los fines propuestos.

Es de señalar que los elencos, de acuerdo a las informaciones llegadas desde Madrid, presentarán la siguiente alineación:

URUGUAY: Maceyras; Santamaría y W. Martínez; Rodríguez Andrade, Obdulio Varela y Leopardi; Souto, Ambrois, Miguez, Schiaffino y Borges.

REAL DE MADRID: Alonso; Navarro y Lesmes; Muñoz, Olivera y Zárraga; Miguel, Olson, D'Stéffano, Molowny y Mateos.

De juez actuará el árbitro local señor Caballero.

SI BIEN ES SUPERIOR LA CHANCE DE LOS TRICOLORES PUEDE RESULTAR BUEN MATCH

Se completará esta tarde la quinta etapa del Torneo "Campeones Sudamericanos Juveniles". En el Estadio Centenario habrán de encontrarse, luego de largos años, Nacional y Miramar en una porfía que puede resultar atrayente a poco el team de Villa Dolores acuse formalidad en el planteamiento del juego.

El descenso de Miramar provocó la suspensión de las luchas entre estas instituciones que significaron tiempo atrás, motivo de seria preocupación para los parciales de Nacional y a la vez muchas tardes de regocijo para la consecuente y bullanguera parcialidad del elenco de Villa Dolores.

Si bien, precisamente como ahora, aparecía siempre el team tricolor como el probable ganador de la lucha por sus mejores antecedentes y por incluír en sus filas a players de mayor prestigio y jerarquía técnica, quedó la "cátedra" luego de esos partidos, completamente fuera de foco, pues prácticamente resultó Miramar para Nacional una verdadera "sombra negra" que le amargó muchas tardes que aparecían como excelentes. Y el resultado imprevisto no llegó entonces a ser tal cuando se enfrentaban estos elencos.

Esta tarde, como en muchas anteriores, también ocurre lo mismo. En el papel aparece Nacional como el probable ganador. Es "más team" que el de su oponente y lógicamente, entonces, le debe corresponder el triunfo. Pero también hay que tener en cuenta, si Miramar no vuelve a la divisional superior, luego de largos años, dispuesto a mantener siempre enconadas luchas con su adversario y a continuar, como antes, tratando de lograr puntos de real importancia.

El team de Villa Dolores debutó en el Campeonato con un triunfo por el mínimo score frente a Danubio para luego caer vencido por Rampla Juniors y últimamente por Defensor por cifras netas.

Nacional debutó en el Campeonato con un triunfo amplio contra Rampla Juniors. Luego por causa de la lluvia quedó trunco su partido con Defensor y posteriormente dividió honores con Danubio.

Cuenta con defensa buena y con delantera que lució bien en el primer partido para luego no repetir esa producción frente al elenco de la Curva.

La juventud de sus integrantes motivará que, lógicamente, muestren altibajos en sus producciones en razón de la falta de experiencia, pero ello en gran parte queda suplido con el entusiasmo y fervor que ponen en lal ucha y ese constante afán de superación que les permite accionar siempre con gran riesgo para la chance del contrincante.

Si Nacional juega como lo hizo ante Rampla podrá aspirar al éxito pues hay base firme para ello. Si en cambio muestra titubeos como ante Danubio, dará oportunidad a su rival para ordenar su defensa y poder defenderse con acierto.

MATCH DESLUCIDO FUE EL QUE EMPATARON PEÑAROL Y LIVERPOOL

Con un empate de un goal por bando se liquidó el encuentro que en la tarde de ayer sostuvieron en el Estadio Centenario los elencos de Peñarol y Liverpool por el certamen oficial en disputa. No merece objecciones el resultado del partido, pues ninguno de los rivales hizo méritos para haberse adjudicado el triunfo. Es más, si los goals fueran méritos para los delanteros, en realidad el resultado justo hubiera sido un empate sin goals.

Prácticamente los elencos accionaron en la tarde de ayer sin el menor sentido de lo que significa juego de avance y mucho menos de realizar trabajo colectivo. Cada uno hizo su papel golpeando la pelota de uno a otro sector del campo, pero sin dar idea nunca de que se trataba de jugadores profesionales que actúan en entidades de prestigio, de manera especial los avancistas de Peñarol, que no justificaron nunca su presencia en el field.

La abundancia de jugadas personales, avances que siempre, aun en momentos fáciles, se complicaban con maniobras equivocadas y absurdas, pases hechos fuera de tiempo, oportunidades buenas que se malograban por exceso de individualismo, etc., fué lo que se vió en la tarde de ayer en el Estadio Centenario.

Las defensas, entonces, no tuvieron problema alguno para poder defender con acierto sus posiciones, ante avances que planteaban problemas tan infantiles. Y si cada bando logró un goal, ambos en el segundo período, ellos no se debieron a acierto en las jugadas sino a errores —uno en cada sector— de los jugadores de defensa.

En el goal de Peñarol accionó mal Romero y el balón, despedido por éste apresuradamente en momento fácil dió en el cuerpo de Lapaitis desviándose hacia donde estaba ubicado Cherro, cuyo shot violento no pudo contener Silveira. El goal de Liverpool fué motivado ante un centro por shot libre ejecutado por Romero. La pelota cayó dentro del área penal aurinegra cerca de Gonzalvo, quien amagó despedirla de cabeza. Se distrajo en la maniobra y López, cerca suyo, saltó para conectar cabezazo bajo, sin mayores pretensiones que, luego de dar un pique la pelota penetró en la valla por el sector izquierdo.

Estas jugadas, por lo que significa siempre las que motivan un goal y el trabajo del árbitro Sr. Vigorito fué lo único bueno que vimos en el Estadio Centenario. Lo demás no merece comentario, pues sería enumerar errores a granel y no poder señalar aciertos, incluso en el trabajo de las defensas las que, si no tuvieron problemas, es por no haber tenido a su frente personas hábiles que se los plantearan. El juego, demás está decirlo, se hizo generalmente en el sector central de la cancha, por lo que careció de emoción pese al score.

Merece párrafo aparte, si bien ya lo señalamos, la labor del árbitro Sr. Carlos Vigorito, que cumplió faena muy lucida. Encarriló bien el match y no permitió excesos ni protestas. Realmente efectuó arbitraje impecable pues se ajustó estrictamente a las leyes del juego.

Confían los austríacos en la firmeza de su defensa

Ferdinand Wimmer, corresponsal de la United Press, analiza en el siguiente artículo las posibilidades del team austriaco en el próximo campeonato de fútbol.

VIENA, 29 (U.P.) — La esperanza de Austria en el próximo certamen por la Copa del Mundo está sintetizada en dos puntos: la técnica depurada de sus delanteros y en la defensa, que está considerada actualmente como la mejor en la historia del fútbol austriaco. No menos del 60% de los jugadores austriacos han expresado su deseo de abandonar el país para jugar profesionalmente en países "donde se les pague mejor", luego de disputarse la Copa Mundial.

En muchos de estos casos ya las aspiraciones de los players tienen un punto fijo, por ejemplo, el guardavalla Walter Zamen, probablemente se trasladaría a Montevideo para jugar por Peñarol; el back Ernest Happel, también a Uruguay o Francia; el half back G. Hanappi, a Francia; Ernest Ocwirk, también a Francia; los delanteros Robert Koerner, al Sochaux de Francia o a Alemania; Ernest Stojaspal a Francia y Fritz Kominek a Francia.

La mayoría de estas transferencias, así como el pago por las mismas dependerá en mucho de la actuación que tengan los jugadores en el certamen mundial de Suiza. Los expertos austriacos consideran que los nombrados serán sin lugar a duda emigrantes y realizarán toda clase de esfuerzos para impresionar favorablemente a los "cazadores de estrellas" que estarán pendientes del Campeonato Mundial.

Actualmente en Austria el fútbol se rige por un sistema semiprofesional, siendo los jugadores más mal pagados del mundo; en consecuencia se considera muy natural que sean tentados por las buenas primas y sueldos que se pagan en el exterior. La Asociación Austriaca de Fútbol ha tratado por todos los medios de impedir el éxodo en masa de los jugadores y para ello se implantó la reglamentación de que ningún jugador podría actuar en el extranjero con menos de 30 años de edad, pero esta edad será rebajada a 28 luego de la Copa del Mundo, permitiendo así que la mayoría de los cracks puedan salir para el extranjero.

La defensa austriaca es calificada como la mejor del mundo, al presente, y los ataques más furiosos de los húngaros y escoceses no han logrado quebrarla. El gol del triunfo de Hungría fué hecho por el propio Ernest Happel, que es el centro-back de la selección. No obstante haber enfrentado solamente en dos ocasiones a los húngaros el team austriaco ha asimilado muy bien el sistema. Los tres fullbacks Karl Stotz (derecho), Ernest Happel (centro) y Gerar Hanappi (izquierda), así como los halves de ataque Ernest Ocwirk (derecho) y Lepold Barschchandt Karl Koller (izquierda) son no solamente difíciles de ser pasados sino que también tienen visión del campo de juego y son maestros en el arte de los pases bajos.

La mayor duda que existe es en la línea de ataque. Un crítico deportivo expresó que "nuestra defensa y los forwards húngaros harían un team imbatible". Con esta expresión quiso poner de manifiesto el punto débil del team seleccionado. Los delanteros del Club Rapid, Paul Halla, winger derecho, Robert Koerner, insider derecho, Robert Diesnt (centro-forward), Silfred Koerner, winger izquierdo serían los que tendrían más chance para integrar la delantera. No obstante el equipo oficial recién se conocerá después de los últimos matchs de prueba que se efectuarán el 30 de mayo frente a Noruega en Viena; el 5 de junio contra el Milán de Italia, en Viena.

Desde el 17 de mayo hasta el 6 de junio los jugadores austriacos estarán concentrados, habiéndose fijado el 7 de junio para la partida para Suiza. En la Copa del Mundo Austria integra el grupo Nº 3, debiendo enfrentar en la misma a Uruguay, Checoeslovaquia y Escocia.

HOLANDA VENCIO A URUGUAY EN HOCKEY: 3 A 2

BARCELONA, 29 (UP). — Holanda venció al Uruguay por 3 a 2 en un partido muy reñido del Campeonato Mundial de Hockey con patines de ruedas. El primer tiempo había terminado empatado en dos tantos.

Este es el primer partido que juegan los uruguayos en el campeonato. Al presentarse, vestidos con camiseta de color azul pálido y pantalones azul marino, el público los ovacionó.

Los uruguayos, capitaneados por Urrutia, parecieron estar nerviosos durante todo el partido. En el segundo tiempo perdieron un tiro penal.

A los 30 segundo de iniciado el cotejo el holandés Asperen hizo el primer gol. Los uruguayos reaccionaron inmediatamente y dominaron el juego con pases largos, uno de los cuales permitió a Koch empatar a los 7 minutos.

Los uruguayos mantuvieron su presión y a los 10 minutos López esquivó magistralmente la defensa holandesa y puso en ventaja a su equipo por 2 a 1. A los 12 minutos Asperen empató. Sin otras alternativas importantes terminó el primer tiempo con el score de dos a dos.

Los uruguayos se alinearon así: C. Huerta, M. Urrutia, Ferrín, Hoch y López.

PEÑAROL: 1 LIVERPOOL: 1

SINTESIS DEL MATCH

Field: Estadio Centenario
Público: 7.000 personas.
Recaudación: $ 5.539.55.
Juez: Carlos A. Vigorito.
Líneas: Enrique Flores Sosa y Francisco Pardiñas.
Equipos:
PEÑAROL: Dimitrio; Huelmo y Vanoli; Juan C. González, Nardelli y Gonzalvo; Cherro, González Plada, Miranda, Romay y Peláez.
LIVERPOOL: Silveira; Fleitas y H. Romero; Villarreal, Traverso y Lapaitis; Olivera, Gonzálvez, López, Abreu y Orlandi.
Resultado del 1er. tiempo: Peñarol: 0 - Liverpool: 0
Resultado final: Peñarol: 1 - Liverpool: 1
Scorers: Cherro a los 63' y López a los 83'.

Los partidos en la Liga Universitaria

En la Liga Universitaria se cumplirá hoy el siguiente programa de partidos:

PRIMERA "A"

Ingeniería - Yaguarí. Field del Cuartel 4º de Caballería. Juez: A. Fasoli.

Industriales - Familiar. Field de Propios y Altamirano. Juez: Pollini.

E. Militar - Argos. Field de Estadio Militar. Juez: Carlos Pallas.

Artigas - E. Naval. Field de La Luz. Juez: Peña Rocha.

C. Económicas - Urunday. Field de Cuartel 1º de Artillería. Juez: Peña Rocha.
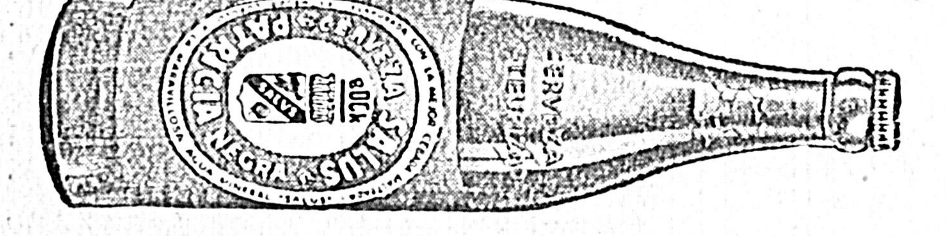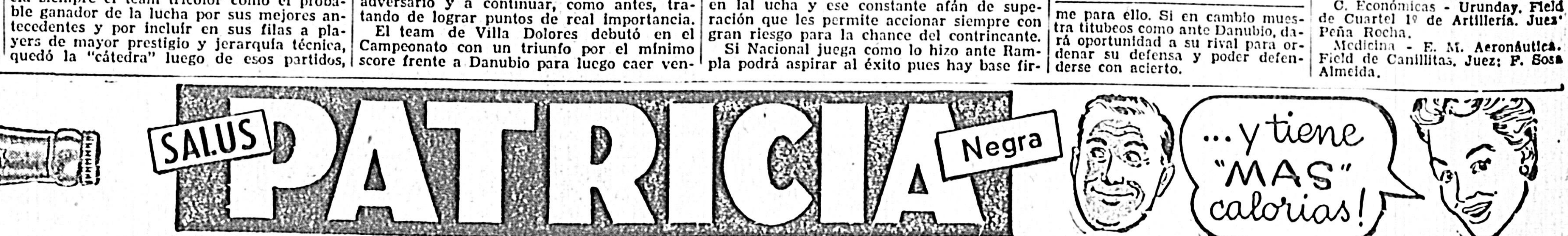
Medicina - E. M. Aeronáutica. Field de Canillitas. Juez: F. Sosa Almeida.